(第三種郵便物認可)(康德四年十一月一日)　康德六年五月十八日　星期四　濱江日報　陰曆三月二十九日　第五三〇號　第一版

濱江日報

康德四年十一月一日發行
發行人 楊慶宜　編輯人 趙秋鴻　印刷人 王瑞慶
發行所 哈爾濱道裡經緯街 濱江日報社　印刷所
電話 總務局 二一七七一 編輯局 二一七七〇 營業局 二一七七九
朝刊 零售每份八分 一月壹圓四角 外埠加郵費兩角
晚刊 每份三分 每月五角 外埠加郵費一角
第五三〇號 本報今日出兩大張

鼓浪嶼市內掃蕩完了 各碼頭之警戒已解除
惟對工部局之不誠意態度 日本方面決採取強硬方針

廈門十六日發國通電：在鼓浪嶼市內之不良分子之掃蕩，告一段落，以事態緩和，由十五日夜起，日陸戰隊，兵力減少，解除各碼頭之警戒，大體集合於鼓浪嶼市內之博愛病院。

廈門十六日發國通電：鼓浪嶼共同租界工部局臨時參事會，於十五日午後七時半開催，對十二日交附之日總領事館之重大提案五條之要求，逐條審議一，抗日取締實行中。二，對工部局高級職員採用日人之件，柯楊副總巡，乃現地採用巡捕五名，五月末由台灣採用五名對工部局長，永年連任，投票結果以三對二否決。三，對台灣籍民，與以選舉權之件，依工部局土地章程，若非奧里吉那爾之國民，無此權利，土地章程改正問題，爲權限以外歸於領事團。四，關於支那人納稅者代表之補充，依土地章程由道台對此推薦之，現在因無道台，將此歸於領事團。五，日本領事館警察，與工部局協力，對犯人逮捕，無異議，現在實行中。故對日方要求，竟全面的否定，將此向日方回答，工部局之依然爲掩飾自己之無能，仍固執十年以前之土地章程，否認新秩序，對其無誠意之態度，日方仍主張貫徹，重取強硬態度。

於日滿實業協會總會席上 植田司令官之訓話
希望極力培養日滿國力 俾達成建設新東亞使命

新京十八日國通電：於日滿實業協會，第六回總會，植田軍司令官之祝辭如左：

茲當本日舉行日滿實業協會第六回總會之際，得述祝辭之機會者，實本職之所欣快者也。中國事變，已近第三年，其間因皇軍赫赫之戰勝，與日滿官民之協心同力，東亞新秩序建設之基礎，已逐次鞏固，使以日本帝國爲核心之，日滿華互助連環之關係，日漸次強化者，誠堪同慶者也，但四國國際之情勢，變轉無常，頗難逆睹，事變之前途，亦遼遠無際，須官民共持確乎不動之信念，堅忍努力者，無過今日之重，蓋解決時局之要諦，殆皆賴國家總力戰之實力充實，特以國防產業經濟上之自給自足圈之確立，培養爲急務，此則如果完成，則不僅可將英法蘇等援蔣抗日及其他，凡百之東亞禍亂根株除，且可將大義闡揚於宇內，建設東亞人之東亞矣。前者滿洲，已將產業開發五個年計畫樹立，適應事變新階段，行此國策擴大調整，依日本帝國之絕大之協力援助，概已舉其期之成果，不啻已向第三年度之實施邁進，且更謀國境方面之國防的諸建設，及開拓政策之調整等重要政策之遂行，爲日滿一體鞏固努力。原此之遂行，當隨有頗多障害困難，須俟民族協和之達成，民生之振興，將此克服，方可完成興亞之聖業，茲當此時，於新京舉行日滿實業協會第六回總會，日滿華官民會於一堂，使認識國防經濟政治及其他日滿一體民族協和，懇談協議產業經濟上之重要諸問題來之實績，其意義頗爲深遠，深望會同之各位，認識時局之重要性，積極協力日滿國力培養，及大陸經濟之開發，俾向東亞新秩序建設之重大使命達成邁進，[illegible]以爲祝辭。

格布連慈機 飛向河內

香港十六日國通電：達成訪日滿使命之德國格布蘭慈機，預定於香港二宿後，再於十七日早晨，由香港出發，飛向盤谷云。

香港十七日國通電：在歸國之途上之訪日德國格布連慈機，[illegible]十六日(日本時間)由香港出發，向河內飛去，[illegible]慈男，留於香港，近經馬尼剌，搭庫利巴機向美國視察，於南美之德國航空事業。

連雲港方面之警備 由陸軍部隊擔當
青島海軍武官室發表

青島十六日國通電：青島海軍武官室發表：此次因華北中方面之作戰進展，則由陸軍部隊担當，連雲港方面之警備，業於五月十三日午前零時，交換警備終了。海軍陸戰隊，於去年五月二十日，敢行美事之敵前上陸，佔領其港灣部，至本年三月七日，得見皋軍之海州入城，其間凡十一月間，連日連夜戰鬪，並無一日斷絕槍聲，於此次事變中，海軍亦於到處激戰，但連雲港之戰鬪，確屬特異，實難與其他相比也。且該方面之敵，乃有非常之大兵力，主則爲蔣介石之直系軍，裝備極優，雖一步一步後退，然[illegible]地帶，用多數之[illegible]，頑強抵抗，[illegible]戰隊之精銳，[illegible]難辛苦，於連雲港[illegible]上陸一週年爲期，[illegible]同慰靈祭，弔戰殁一勇士之英靈，但至[illegible]忽有忠魂碑建設之議，[illegible]戰隊本部，決於背後[illegible]上，祭祀其英靈也，[illegible]港，乃中國之丹田，爲直結中國大陸之要，而有重要意義，關其之英靈，實得謂爲新建設之偉勳者云。

德意軍事協定 二十二日調印
意外相二十日赴柏林

巴黎十六日發國通電：齊亞諾意外相，爲德意軍事同盟調印，最近赴柏林，故十六日，據巴黎之情報，齊亞諾外相，於二十日，由羅馬出發，在柏林滯留二十一，二十二兩日，對於七日在米拉諾會談決定大綱之德意軍事協定之正式調印，於二十二日午前，由希特拉總統，與齊亞諾外相之間舉行。再調印後，開記念午餐會，席上希總統，齊亞諾外相，爲謳歌德意軍事協定之成立，將行熱烈之演說爲期待。

關於北邊振興(二) 政府發表聲明

北邊振興之完成，與產業五年計畫及開拓政策之成就，同能積極提高民生，實現富家強國，而爲國飛躍的發展之一大階梯，政府期待全國民，與政府及諸機關協力，舉其總力，以邁向實現不已。茲將振興施策之概貌，明示於左，以資官民，有所理解。

一，關於鐵道，本既定方針，以促進其建設同時，對保守及機能之整備，裝卸能率之提高，水災對策，防空對策，與其他運輸機關之連絡等，亦星其無遺憾，總經費爲約六億元。

二，關於道路，置重點於自動車道路之整備，使通機關之連絡無缺陷，講關於水災對策，防凍策，濕潤地帶通過施[illegible]，凍結，雨季對策等，以守之諸方法，道路延長爲約七千公里，[illegible]爲約五千八百公里，再地方道路，特講可確保車馬能圓滑交通之措置。

三，關於自動車，對案特加以考慮，車種之選定，從業員之增加，素質向上等，特加整備，一般之車馬，使所有道路，均能往來不絕。

四，關於通信，除促進幹線之『電纜』化及北邊地方電氣通信網之整備外，對補助通信施設之利用，特加以考慮，電話(有線)之新設線延長爲約四萬公里。

五，關於放送，由倡高北邊文化之見地，特加注意，除新設放送局，同時，並設置放送塔約五十台，共同聽取施設約二千處。

十六日開淨月潭遠乘會 植田司令官以下諸將星

新京電：戰時下男壯闊達氣風之關東軍淨月潭遠乘會，由十六日午前十時起，以植田司令官爲先頭，磯谷參謀長以下各將星參加舉行薫風駒足於初夏之街村，而現其勇姿。

寫眞：即以植田司令官爲先頭開催之淨月潭遠乘會

德波關係愈惡化 波蘭向國境增兵
但澤與德國間鐵道運輸繁忙

瓦薩十六日國通電：波蘭政府，爲備與德意關係之險惡化，已動員七十萬之軍隊，向國境集結，在十六日，在但澤附近，由苦吉尼亞港方面，波蘭兵士又多數，向德波國境方面，一續續輸送中，因此國境方面，現出緊迫之空氣，由國境方面，向東[illegible]德國間之唯一鐵道，極爲繁忙，亦有輸送之波蘭軍隊，此依軍隊之輸送，但澤已講求種種預防的措置，其他國境方面之波蘭官憲，將德國，向法國人，亦對此呼[illegible]之氣勢，呈非常之緊張。

北歐四國外相會議後 已對德回答
丹麥受諾締結不侵協定 瑞典挪威芬蘭加以拒絕

伯林十六日發國通電：瑞典挪威丹麥芬蘭等北歐四國，過般來在斯托苦赫爾摩開四國外相會談，對希總統之不可侵協定締結提議，協議共同態度，故依確報，北歐四國之對德回答，十七日正午，可到達德國外務省；右對德回答，丹麥因特殊位置所關，受諾德國側之締結不可侵協定提議，瑞典，挪威，芬蘭三國對德國側之提案，加以拒絕，右三國之拒絕理由，殆爲大同小異，即該三國堅持中立方針，所有之不可侵協定之締結均不必要。

遭難之董明視上尉略歷
其父及其妻發表之談話

新京電：最初殉職之國軍飛行將校上尉董明視，現年二十四歲，奉天省遼陽縣人，治安部董國華中將之長子，於昭和九年，畢業於東京亞細亞航空學校，歸國之後，服務於國軍航空隊，於康德五年八月八日任航空兵中尉，康德六年任爲大尉，乃一有爲之青年云。

新京十六日國通電：十五日於國都上空，因飛機內部發生故障，以致機墜，而身殞之我國唯一之飛機駕駛家董明視航空上尉(二四)其父治安部附董國華中將，對其子爲公殉職，以極坦然之態度，作如次之談話：

此次犬子明視所遭之不祥，余視如天命，蓋其以明視所學之駕駛一術，余於明視在世前即訓之，値生死於度外，況此雖遭不測，余以明視之死爲捐軀奉公，却使余爲之坦然也，然最爲遺憾者，明視尚未能報効國家於萬一耳，再此次明視之遭難雖爲不幸，然其所遭不祥之地點，偶誤而墜入民房時，札壞屋宇傷害人畜，則其罪非更爲重歟，故今明視己身雖死，而並未延禍他人，實可謂不幸中之大幸也等等，作極慷慨之數語，嗣又由明視之夫人俊秋女史(二二)對伊夫之死，亦作如次之談話：

明視雖遭不幸，然如能捐軀獻公，余亦無他願也。

殉職之董明視航空上尉遺像

確保太平洋和平
濠洲新首相闡明外交方針

西陶里十六日國通電：濠洲新首相，梅基斯氏，於十五日，在西陶里市公會堂，在三千聽衆之前，行首相就任以來最初之公開演說，闡明濠洲聯邦政府之外交方針，即梅基斯首相，於英本國協力方針明顯後，對太平洋問題，努力促進與日美兩國之友好關係，無抗爭之意圖，希望相互諒解，以促進日濠兩國之友好關係，而採確保太平洋之和平政策。

爲期完成國民動員基幹 政府制定人民總服役法 (續)

五，役種，役種之種類—役種之決定，與兵種均係本諸國軍之編制及國防力決定之要求，以施行之，惟兵種務以之簡易化，而爲合理的，即係預想之役種，計爲由徵兵與老頤而成之現役，預備役，補充兵役，國民兵役等四兵役，即

1，現役＝現役兵於現役之中，使之仕營，其服役年限，擬規定爲三年，此間並包含歸休期。

2，預備役以現役完竣者服之，其兵役第一待命役服務七年。

3，補充兵役，現役適格者，其年超過所需之現役兵員，未能以現役兵而被徵募者服之，此服役之第二待命役服務十年。

如斯，其現役完竣者，雖在完竣後仍第一待命役，以國防要員，不絕盡力於國土之防衛，但在平時則編入協和義勇奉公隊，在一元的國家總動員體制之下，而統一之，俾期國民動員之臻於完璧。

六，徵募選兵之方法，關於軍事要員之徵集，係於中央及地方，採取設體徵募機關之方針，又現役服務終了者當其徵集之時，由壯丁檢查合格者之中，於孜慮體格之優劣，及家庭之事務之後，則以對應比率之人員，例如以抽籤等之方法，而規定其徵集之順序，當實施徵募之際，尤其賦與地方徵募官軍管區司令官，省長以廣汎之裁量權，而考慮實施適應地方特殊性之募集方法，以是於實施之初年度，特應進行審慎之考慮與準備爲必要，尤其對於特殊者，則考究徵募之猶豫或免除之方法，而考慮對策，以防止徵募事務之障碍，民心之動搖等情事，至於兵役忌避者之防止策，亦必須預行充分加以研究，惟對於此事，應出之以嚴罰主義，又對於兵役怠慢者之懲罰，亦有研究之必要，蓋此等科罰作用之運營，若圖滑施行之時，則於兵役義務觀念之向上，同時，於矯正多年之惡風，心將致徵募作用，爲之順調施行。

再者徵募機構之整備與強化必須現實施兵役法之前，迅速予以確立，此非僅兵役爲然，即關公役，以整備機構，爲當然所要請者，故於後段另行對此加以明說也。

七，必須注意之立法上的考慮兵役法之立法上，其最須注意者，則爲向吾國國情之適應性，即因吾國乃由日，滿，蒙，漢，鮮，俄諸民族所成之複合國家，故有種種之特殊性，對於此點，必須特別加以慎重之考慮，以民族協和爲根本國是吾國，諸民族所負担之兵役義務，其均衡在原則上必須平等，此乃不待言者，然而，基於軍之編制，教育及其他軍事上之要求，因民族別於負担義務之一部，難免不生高低率，故由此而發生之民族間之摩擦障碍，理應極力將其排除，而與特別立法之技術，加以週到之考慮，關於如斯軍之編制及其教育，尤須以民族協和之實踐爲根本基調，使各充分發揮各民族所持之特色，並置主眼於此點，並於由此所生之義務負担一部之高低，更宜使其公正焉。(未完)

德意志外務省代辯者 攻擊英法之僞善態度

柏林十五日國通電：德外務省代辯者，與莫索里尼首相，十五日於特里諾之演說相關聯，除攻擊英法民主主義諸國家之僞善的態度外，復表明德意樞軸兩國之毅然態度如左：

此次莫索里尼首相之演說，已完全暴露英法民主主義諸國之德意包圍政策，及等於經濟戰宣戰佈告之挑發政策，只以美辭欺騙和平之英國各報假面揭穿，可謂將張伯倫首相，並倫首相，無論以任何和平的言辭，吾人亦能區別該和平的態度，與英國現實所執之侵略的政策，英國爲阻害德國之東南歐政策，曾汗其全力，英國至今日之如此努力，殆均未能成功，倘民主主義諸國之德意包圍政策，仍事繼續時，則德意兩國，對彼等之和平保障，必不介意，英法反顧對因該政策而招來之危險，講求防衛策云云。

加英駐華大使 將由港赴滬

香港十七日發國通電：據重慶來電，目下在重慶滯留中之加英國駐華大使，定十九日乘飛行機由回地發，經由昆明，香港赴上海。

玻利維亞 亦參加防共協定

羅馬十六日國通電：據十六日之意大利各報載，過般來於西葛大統領之下確立獨裁制爲之玻利維亞，最近對防共協定亦參加[illegible]

哈爾濱藥劑師傳習所 招生
自四月三十日開始授課
報名時間每日午前九時至午後三時
報名處 哈爾濱藥劑師傳習所
道裡中央大街六十三號十二道街拐角
電話三六五二 2880

防空燈泡
批發零售
中央電氣洋行
道裡中央大街四十三號 電話三三一三
本行一切電料一應俱備 2806

請到 福臨號 西服 皮貨 帽店 看看
新到各種呢絨毛布，花色新穎。備有既成男女西服大氅，協和服，工務服，風衣，風斗，式樣流行。自製各式便帽，協和帽，保甲帽，物美價廉。批發零售，均所歡迎，承做手工，敏捷妥實，
哈爾濱道裡中國八道街路北三三號 電話七一六三一 2807

新昌皮革工廠緊要啓事
敬啓者今因新昌合皮革工廠合資開設在道外太古七道街經營茲爲張純璟泰來堂王順慶燕後堂六名另有高就不欲再圖將自己股東情願撤出同衆議定所有新昌合舖墊貨物及一切全歸新昌皮革工廠接收該等當各立有辭帖爲憑而新昌合皮革工廠及張純璟泰來堂王順慶燕後堂等負出之保証及借貸等限於康德六年五月十三日起，日內至敝廠兌滿若逾十日外概作無效恐未週知特此登報聲明此啓
新昌皮革工廠經理人李子沈謹啟 2865

南滿洲鉄道株式會社
北滿江運局開船廣告
照左開臨時客船之運航

出帆日	出帆時刻	船名	運航區間
五月十八日	十時	綏吸丸	富錦
五月十八日	十四時	新京丸	佳木斯
五月十八日	十五時	江安丸	大賚
五月十八日	十時	富江丸	富錦
五月十九日	十四時	大連丸	佳木斯
五月二十日	十時	濱濱丸	富錦

(途中各碼頭均能到)
再關於詳細祈向左記電話詢問可知
旅客係 埠頭(四九五一)(一二七二) 傳家甸(旅客乘船券發賣所) 九四七四 九三〇〇 (四五一三)
日本國際觀光局電話(四七八八) 6782

招僱滿文打字員
茲有某公司僱用男性滿文打字員數名須技藝純熟經驗富有如願就者希將最近半身照片及親筆履歷寄投哈爾濱道外郵局第一二八號信箱合則函約面洽 2869

遺失存摺聲明作廢
本人在功成銀行哈爾濱支店領有第二二八號特別往來存款摺不幸遺失除在該行聲明並具保請補發新摺外該失摺不論落於何人之手概作無効特此聲明道外南二道街門牌十九號
聲明人鍾寶森 2869

木廳監理科會同辦理云。

吉省選愛路功績者 組織土木事業視察團 使其視察各主要都市

[吉林十六日國通電]吉林省茲已決定自管下道路優秀之縣中，各選出平素有功於愛路事業之愛路功績者二名，組織土木事業視察旅行團，自二十五日由吉林出發，以十日間之豫定，令其視察下列主要都市之土木事業。新京，伊通，公主嶺，奉天，普蘭店，大連，旅順，周水子。

地方新聞

期官吏素質向上 吉林省設地方職員訓練所 二十日舉行入所式

[吉林十六日國通電]吉林省當局，爲使官吏素質向上計，曾決定設置吉林省地方職員訓練所，茲者其入所式，已決定於本月二十日午前九時起，在該所舉行，此次入所生計六十八名，預定十月二十八日卒業，該所訓練之科目，其主要者如下：官吏道，國際事情，基本法，地方行政，地方財政，產業事情，民法，登記法，經濟大意，會計法，省政方針，及其他等等云。

久慣行竊之 劉文富落網

[奉天]劉文富，現年四十二歲，住於市內大南關大街六七號，久於行竊，於今年正月竊得同院住戶被褥多床，又於上月間竊得唱機，唱片多種，現已經城內警察署拘捕，審訊明了，不日即將交送法院懲辦云。

共產軍逃兵 已被水上署逮捕 於昌平丸內發現

[大連十六日國通電]由山東省龍口入港大連之昌平丸內，有舉動不審之一中國少年，被水上署員逮捕，據其所供，係山東省黃縣生八，名仲辻屏(十七歲)，充共產第八路軍少年先鋒隊員，因抗日戰線破裂，乃企圖向滿洲國逃亡云云，當茲華北方面之治安狀態，漸次確立之際，預想其敗殘兵必擬逃來滿洲，是以水上署現正嚴重警戒云。

吉省審定兩區域 河川地 民地

[吉林十六日國通電]基於四月實施之河川法，地籍整理局，決自十六日起，對於永吉縣岔路河，行以吉林省最初次之河川區域，及民地區域之審定，關吉林省，署，亦將令土木廳監理科會同辦理云。

第六回鮮滿華商議理事會 昨於大連舉行

[大連十六日國通電]第六回鮮滿華商工會議所理事會，十五日午前十時，於大連商工會議所舉行，當經：羣山，仁川，京城，釜山，木浦，城津，新義州，海州，鎮南浦，平壤，大田，馬山，佳木斯，遼陽，撫順，鐵嶺，大連，之十七商議理事出席，審議左列四議案。一，關於朝鮮對滿華物物交換制實施之意見交換之件(仁川)。二，關於由內地本土輸入於東北滿洲之海產物果等之裝箱，品質等改善之意見徵取之件(咸興)。三，關於對滿洲，商工公會之制度，並其運用之意見聽取之件(大田)。四，關於輸送機關之整備，促進要望之件(黑河)。交換陣和意見，正午臨長永大連商議理事之招宴，但午後一時三十分，又續開會議，於午後四時散會，又一行，於午後六時三十分，將出席於高田大連商議會長之招宴云。

全滿省商工會總會 昨於首都軍人會館舉行

[新京十六日國通電]第一回全滿省商工公會總會，十六日午前十時起，在日滿軍人會館，由韓經濟部大臣，呂產業部大臣，(代理)羅商務司長，桜村產業部礦工司長，于新京特別市長，市公署范行政處長，以及其他關係者，丁新京商工公會會長，各省側代表六十餘名出席之下舉開，首先全體起立對日滿兩國旗行最敬禮，繼而由丁新京商工公會長致開會之辭，于新京特別市長致以簡單之辭，並由韓經濟部，呂產業部兩大臣，致以懇切之訓詞，繼續由羅經濟部商務司長，桜村產業部礦工司長，分別致逃政府之指示事項，至正午一旦休息，午後一時繼續再開，審議各省側之議案審議云。

鐵驪兩警員 奇功可風

[鐵驪縣]濱江省鐵驪縣警務科，現任警尉兼譯身，隋長恩，年將而立，性極忠誠，富於強處，人學品兼優，待人以和，禮貌且一對語學，特殊素見長，爲一般共事者所欽仰，回憶該氏，前大隊長現任署長，並連海岳氏，康德二年八月二十五日，奉令在慶城縣管內梁財窩堡地方討伐，與匪首占中元接仗，該氏忠勇性成，誠報國，必存爲民除害之赤極意，遂將匪殲滅，方了宿願，當身先士卒，奮不顧身，鹵獲大小槍枝數顆，即槍殺匪賊四名，四時在槍林彈雨，戰血橫飛之中，隋某左肩受流彈，貫穿一處，岳大隊長，亦負有重傷，當經官方，將該兩氏護送哈爾濱赤十字病院醫治療全愈，惟該兩氏，忠勇討匪，爲民除害，實屬奇功可風云云。

經濟

四月中大連港 特產物輸出概況(續) 對日各品俱增餘則各有增減

試觀各輸往地，以大豆往日本計五〇一，六七二噸，比去年同期增三三，三三四噸，(七，三%)往歐洲計四二三〇三六噸，減九二，一九〇噸，(一七，八%)往中國計五八〇三五噸，增三四，七九三噸，(一四九，六%)往歐洲減退固不待言，但對華激增，頗堪注目，豆餅往日本爲四九九，八二六噸，增六〇，一六二噸，(一三，六%)歐美兩國各減一千噸，中國計六五，九一四噸，增六四，四一三噸，(四二九，一%)往朝鮮減縮，高粱(糯白高粱在內)計七四八〇七噸，增一七，一四一噸，(二九，七%)往中國爲一一，四六五噸，增五，三二五噸，(四六，四%)較諸頗佳，包米爲一一五，七五八噸，增二八，二九四噸，(三二，三%)糯子計三七，二九三噸，減三三八九噸，(八%)對歐美共爲二千餘噸，頗感新奇，飼料爲六八，四八六噸，增七，五六八噸(一二，四%)

此外之增加者，即爲小豆，芝麻，吉豆，豌豆，多以輸往日本，惟其減縮者，乃蕎麥，大麻子，落花生，花生仁，麩等，就其輸往地觀之往日本向固不待言，即對歐美亦甚減少，爰將主要三品之四月中，及年度中輸出額誌次。(單位噸)…未完…

滿華交換棉花雜糧 日內即行開始折衝

北京十五日國通電 臨時政府實業部成立以來，積極於棉產事業，首先將華北棉產改進會，接收整頓，並對改良棉花擴充產區諸要務，逐漸推行，此後對產量上將有特殊之進步，固無疑問，頃聞滿洲國駐京通商代表部，以該國棉花產量不豐，尤以近來棉花入口量之驟減，致影響於紡織事業，茲爲調劑其來源，以資救濟起見，擬由該代表部，向臨時政府當局折衝，請求以每年產量之若干噸對滿輸出，同時滿洲側，先允特產雜糧，對華輸出，以爲彼此間親善之物質交換，此舉於滿華實業間，均有裨益，預料雙方於詳細商討後，於滿華物質交換上，必更見圓滑也。

米穀配給大綱(續)

五，特殊需用米之輸入

(一)製之酒米，由會社輸入後，直接配給於各釀鍋。

(二)種米由會社將自輸入以至配給之一切，委託滿洲種子配給協會辦理。

米穀配給大綱協議會席上表明政府方針

△關於水田造成許可基準之件

沿農產開發五年計畫之線，於謀米穀增產之意圖下，按適地適作之原則，許可造成水田，而執獎勵健全米作經營之方針。

△關於會社集貨網整備之件

甲，滿洲糧穀會社之農家生產穀米，玄米，白米收買方法，於農事合作社之指導統制下，於實行合作社，共同出貨，活用農事合作社交易場之機能，而以其斡旋爲收買之原則，惟農事合作社之機能，並組織尚未充實時，會社爲適合其原則，作全面之援助，除助長合作社機能外，並由農民收買米穀，執委託農事合作社收買，保管並運搬等業務之方針。

乙，農事合作社，遇該受託困難時，或無合作社之設置，對縣旗或縣旗指定之機關斡旋共同販賣對於保管，運搬，赤竭力協力援助有應其必要，使會社配置指定購買人。

丙，出貨量僅少縣旗，或在僻地，依該方法貨困難之地方，會社配置其指定收買人。…未完…

遺失聲明

啟者鄙人曾於康德四年十二月十日在本埠中國銀行存有第9065號苗景增抬頭國幣五百圓定期存款一筆執有存單一紙現該單不慎遺失除向該行聲明掛失外用特登報聲明該單以後無論落於何人手中概作廢紙

鄙人苗景增啟 2844

中銀行市

新京十六日國通：

△紐約匯兌市場(五日)

日本 二七佛三一仙
上海 一六佛一五仙
巴里 二仙六四十六分一五
柏林 四〇仙一三二分之一

△倫敦匯兌市場(十五日)

日本 一志二片
紐約 四佛六八仙二五
上海 八片十六分之五
巴里 一七六法七一
柏林 一一馬克六六四分之三

△上海匯兌市場(十五日)

日本 八片四分一
紐約 一六弗十六分之一

△金塊市場

倫敦(十五日)七磅八志五片½
紐約(十五日)三五弗〇〇
海關金單位(十六日)二元三九六

△銀塊市場(十五日)

倫敦(現) 二〇片八分之一
同(先) 一九片十六分一五
紐約(公定) 四二仙四分之三
加奈陀 四二仙六〇
孟買 五三留比十六分之一

本埠錢糧行

五月十七日

大豆

	最高	最低	下
前場 六月半	七三三	七三一	七三三
七月半	七三三	七三三	七三四
八月半	七三五	七三二	七三五
後場 六月半	七〇九	七〇一	七〇三
七月半	七二二	七二二	七〇三
八月半	七三三	七〇三	七〇四

現市

八站四等豆	六二五
八站二等豆	六三七
滿溝苞米	一六七
安達苞米	一六四五
八站苞米	一六九
滿溝苞米	一七八
八站米高粱	一六六
八站現豆粕	二三六

新京豆

	午前	午後
九月末	七五五	七四五
六月末	七五七	七四九
七月末	安	安

◉大連糧行

現貨豆	八三七
五月末	八二九
六月末	八三二
七月末	八三二
八月末	八三九
九月末	八三
現高粱	六九三
五月末	六六
八月末	六三八
七月末	六四八
八月末	六五六
九月末	六五四
現豆油	八四五
六月中	八八〇
七月中	九一九
八月中	九一〇
九月中	九一〇
十月中	九五〇
現豆餅	未安
六月中	二九
七月中	二八七
八月中	二九二
九月中	二八六
十月中	二八二

大同電影院
今天准演 全部有聲對白 香艷滑稽悲壯巨片 小孤女 小神童…陳娟娟主演 新華影片公司大偉品 是一部家庭倫理警世名片 下期准演 大作之合

華樂舞台 道外十六道街
早場 晚場 休息 休息

新舞台 道外北四道街
早場：小明麗華賽 韓寶成春 方寶樂花 花桂樓 小桂花 晚場：張洪霞雲 韓寶春 方寶成 花小樓 小桂花 小…
大場 小姑娘 大三節 伐子都 二本 血淚碑 女開店 杜十四 大頭本杰村 (慘慘)

強化新片陣容 四大巨彈 大光明 六月份在大光明公演
六月一日全哈首映新片 女兒的秘密 不是母親的秘密
六月三十日獨家公演 恐怖大片 "冷月詩魂"
六月九日公演 華北公司有聲對白偉大新片 "更生" 加演有聲五彩漫畫
端節 六月十八日 特別選映 六十年後上海灘 主演：劉繼羣 韓蘭根 顧梅君

緊要聲明
永聚號因遷移叫城天成洋行外存之繼續營業將下店所有一切外欠負責清理保一永聚號成沙無於三十號同啟 (永聚號 永盛茂 三盛茂 哈爾濱道裡地段街 …)

亞洲大戲院 今天開演 明星公司有聲對白偵探鉅片 翡翠馬 王徵信 顧蘭君 龔稼農 徐莘園(主演) 下期開演 明星公司有聲對白哀艷鉅片 翡翠 9

平安電影院 電話四五二一番 今天公演 陳燕燕 周文珠 談瑛 王引 梅熹(合演) 雷雨 新華影業公司超特出品 男女二十餘大明星合演 全部對白有聲偉大鉅片 雷雨之夜神秘暴露 雷雨之夜悽慘恐怖 8

中央大舞台 濱江道外六道街
早場：曹仲和 張玉英 陳鳴岩 張艷秋 雪艷琴 俞振飛 … 晚場：陳鶴峯 林小樓 張少泉 … 本五十拾 二黃進宮 金西遊記 43

明 大光明 有聲電影院 道裡中國九道街電話六九五二番 本日午後一點開
六月一日全哈首演有聲新片！女兒的秘密 不是母親的秘密 主演：胡蝶 丰影 梁雪霏
防空期間照常營業 今天開演 名片新版 金鋼鑽 婦孺皆知明星公司武俠超特珍片 對白歌唱有聲偵探 主演：顧蘭君 王徵信 謝雲卿 孫敏 端節特選 六十年後上海灘 下期兩大貢獻 1.柏林音樂歌舞團 2.如此繁華

哈爾濱道外十六道街 電話八九八一番 今天映放 藝華影片公司出品 對白歌唱有聲鉅片 周璇 馬陋芬(主演) 三星伴月 傻瓜化學家廢寢忘餐皮破血流視如家常便飯 新任經理追求女職員步步跟緊更是百折不撓 下期放映 社會之花 11

哈爾濱道外六道街 電話八九八七五番 今天放映 聯華影片公司出品 對白有聲京劇巨片 斬經堂 袁美雲 麒麟童 主演 荒郊外兵馬縱橫 經堂內香烟繚繞 下期准演 新片 新華出品 對白有聲 談瑛主演 冷月詩魂 10

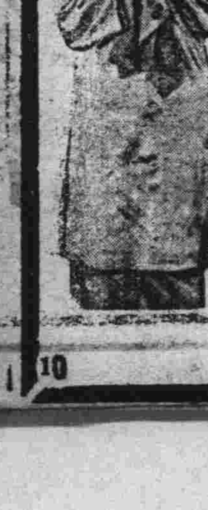

電話七五〇四番 今天開演 夜半歌聲 防空演習照常開演 一點開場
首選新片 冷月詩魂 後天開演！ 新華公司最新特製恐怖影片之王！ 主演 談瑛 王引 洪警鈴 嚴秀峯 王桂林 舒麗娟 饒有興趣，陰陽戲！ 富有詩意的恐怖片！ 人鬼碰頭希世奇觀！ 恐怖影片權威導演 馬徐維邦 心血傑作 75

（第三種郵便物認可） 康德六年五月十八日 星期四
濱江日報
舊曆三月二十九日 第五三〇號 第三版

滿軍利用暗夜果敢襲擊
驅逐蒙軍於我境外
不法佔據之領土遂得確保
空陸軍呼應蒙軍受害甚大

擔當滿蒙國境警備之滿洲國軍，於本月十四日夜半頃，在滿蒙國境，滿蒙軍衝突地點之歐門汗附近，對於不法越境，侵入我國領土之外蒙古軍，儼然轉取攻勢。發動國境防衛的原則，而利用十四日之暗夜，行果敢的夜襲，於一鼓作氣，士威大振之下，確保我國境地帶之蒙古高原。而受滿洲國軍奇襲之外蒙古軍，儼然現動搖之色，遂於十五日拂曉起，一齊開始退却。滿洲國軍，當對外蒙兵，更行急追。於○○地，更由空軍，對潰走之外蒙古兵，加以猛烈爆擊，使其受重大損害，將外蒙古兵不法佔據之領土確保矣。其後在滿蒙國境，滿洲國軍之警備，更行嚴重。該地，目下頓呈平穩狀態云。

定二十八日起 開催市聯合協議會
現正整理議案並與關係機關折衝中

關於康德六年度之哈爾濱市協和會聯合協議會，如前本刊，已決定於本月二十八日起，亘四日間，至三十一日止，集合市內各分會代表，開催在道裡丸商四階會議室。以縣市民對於行政及其他各方面，廣範圍之希望事項，並交換官民間之意見，達成宣德達情，業將各分會提出之議案，由市本部組成委員會，加以歸納綜合的整理，一方擇其與有關之機關進行折衝中，預定於本月二十日，完全整理終了。現定件數以後，即行付印裝訂，然後集合各關係機關之行政方針說明等文件，以備二十八日起，開催市聯合協議會之用。目下由協和會哈地區本部，糾合市本部幹部，至急整理中。並決定於本月二十一日起，召集各分會代表，行議案內容之再檢討工作云。

空襲警報令發下後 立即緊急召集訓練
各員集合迅速＝猶如戰時體制

昨日（十七日）午前一時，防衛司令官，對濱江省全地域，突然發下訓練防衛令。濱江省防衛本部接受此種緊急命令後，當由省長以下，次長，各廳長，並計畫科長等登廳，對管內市縣旗，作迅速之防衛令傳達。因此，省防衛本部，並省公署防衛分隊，對於隊員，行非常之召集。哈爾濱市公署，以及各縣旗，亦行同樣之緊急召集訓練，迄至午前五時，召集完了。韋省長，因對於各廳召集狀況，及配置情形，實施廳內巡視。而昨日之突然發令，乃於午前四時四十七分，突有敵機之來襲。故得到空襲警報之后，乃作非常召集訓練，其空襲之敵機，乃於午前四時四十七分，進入哈埠及一面坡，並海倫三個地區，午前五時七分，海倫空襲訓練解除，午前五時三十分，哈爾濱及一面坡兩地區空襲警報解除。以上之召集訓練，直入戰時體制，各員之集合，亦頗迅速整齊，故其成績，頗為良好云。

防衛訓練第二日
訓練逼眞收穫成績頗佳 夜間仍爲一部燈火管制

濱江省本年度第一次防衛訓練，十五日開幕之第一日於午後五時，準備訓練完備後，即於午後八時十五分，實施一部燈火管制。經市長，警察廳，市內視察之結果，大體頗為良好。而昨日（十七日）為訓練之第二日，於午前一時，防衛司令官發下空襲警報，作非常召集命令外，午前五時七分解除。繼續復發下訓練防衛令，市及警察廳，接受防衛司令官之防衛下令後，乃對於隸下各部，實施傳達，使市各科，警察廳各署，及防衛命令，除實施協和義勇奉公隊之召集，並市及警察兩防衛本部，實施奉公隊之分配訓練，配置於關係各科，及各署實施活動，於午前十一時，乃選定各署一個所，實施防火訓練（交通整理）。而各署長，為選訓練之適宜地，故經緯署，於午前十一時，在丸商店附近舉行。正

濱江省下各縣 聯合協議會閉幕
有馬科長任務完了返哈

濱江省管下，各縣旗聯合協議會，業已分別先後開催，省本部有馬指導科長，為指導說明計，曾前往參加，昨於任務完了後，業已歸抵本市矣。據聞各縣聯合協議會，均收穫宣德達情之圓滿效果。將來之各縣協和會事務，當能有突飛猛晉，不能逆料之勢云。

陽署於午後一時，在同記商場前舉行。各署均編成消火班，由家庭防衛羣協力。但經緯及正陽署，有義勇奉公隊及管內消防署協力援助，並各分區長及家庭防衛羣長，副羣長等見學，偕同羣員，作實地之毒敎護工作，其演習情形，有防其經過情形，因為準備防火訓練，故首對交通方面

196 哈爾濱四十年迴顧史 （禁止轉載）

週約一丈，鐵鑄以銅，直徑約三尺，高約四尺許，民國十八年，鑄於北平之萬昌西號。門前有月臺，臺下有階三，其質石，其級九，中爲蟠龍，道以漢白玉築成，五龍戲珠紋，後長數六。大成門之東西有便門，同。惟東西楹爲儀仗室，各列面之門形月臺及階欄，皆如前二，東額曰金聲，西曰玉振（按宋仁宗天聖二年，築南郊壇外壝，周以短垣，置欞星門，象天之體也，元老謂以靈星標禮，後人承而用之，俗儒曲解，以爲義取疏通，爲窓欞之樣，程綿莊云，孔子廟有欞星門，其誤已久，後漢書註云，靈星天田星，欲祭天，先祭靈星，是孔子廟有靈星門，以尊天者尊聖也。）

△南祠及東西廂

東廂三楹，爲名宦祠，祠南七楹，北三楹，爲祭器，庫中一楹，爲宰牲亭，南三楹，爲官廳，廳前建有白石碑一，西廂三楹，爲鄉賢祠，祠南七楹，北三楹，爲樂器庫中一楹，爲神厨南三楹，爲官廳，廳前有洋井一，名宦及鄉賢兩祠三間，均築有洋灰板之角路。

△大成殿及東西廡

過大城門而北，曰大成殿，十一楹中爲楹，門五，楹下罩一鐵絲網，金碧輝煌，雕梁畫棟，花樣多爲龍鳳紋，殿前有月台，南北寬十五洋灰板，東西寬五十一洋灰板，台前有階三，其質石，其級九，中增純爲漢白玉質，正中爲五龍戲珠紋之蟠龍道，月台東西亦各有石增一，亦九級，月台與石增，以漢白玉爲欄，高三尺許，共四十二空，前通欞星門，均築有九洋灰板之角路。正中設龕一，以吞琉璃瓦，上鋪漢白玉，約五寸寬，上額曰道洽大同，陽字內東西兩旁，各有龕二，以金質，下款爲御筆，殿銅奉書。殿西廟神臺，望之似帶琉璃瓦爲之，又於東西兩旁，各有龕六，東西廡各九楹，

孔廟欞星門南面

省次長，代理省長行之。隨員為庶務科長，庶務股長，徐秘書。同記商場前，除白廳長，趙市長外，則為視察員之工商科長，弘報股長，土屋警尉。右之訓練情形，因一時性瓦斯彈及爆彈，突然落下，故由市衛生隊急走活動，並因爆彈將電燈電話線切斷，乃由電電業班出動，同時市土木班，由軍之指導下，午後一時，實施避難壕築造完成。更於丸商附近之寺院廣場，於防火訓練終了後，市防衛部配給班（國防婦人會員約百名之出動，作晝食之炊飯實施配給訓練。以上因為爆彈燃燒，救火工作，其情形頗為逼真，更加各班一致努力之結果，故成績極為良好。至於防空監視，各監視哨，於防衛下令之同時，由監視哨實施各哨員之召集，並配置右監視隊。本部於

配置完了後，即行單獨通信訓練。午後三時，在桃山小學校，由各同學生之見學，實施模範訓練。又於午後四時，在日滿製粉會社，由市內同業者之見學，實行模範訓練。同時查閱官韋省長及隨員庶務科長，徐秘書之蒞臨，查視訓練狀況，極有順序，收効甚優，堪稱模範也。

昨日午後八時許，仍實施一部燈火管制，其實施要領，於前夜相同，午後九時，市警察廳防衛部幹部，對於管制狀態，實行巡視云。

，加以完善之整理。同時家庭防衛群，及同業者，均踴躍參加見學。而韋省長，趙市長，白廳長，以及省市警察廳防衛本部要員，均行蒞場。即丸商百貨店前之查閱官，為源田

各縣農民訓練所 移交協和會處置

於實施產業五年計畫及農地造成之同時，濱江省當局，為養成運營要素之農村產業關係職員，及農村中堅人物，劃下各縣，均以達成此等目的為急務，於是而設立農民訓練所。於是養成農業技術者，自有不同。故康德六年度，農村中堅人物之養成訓練，由協和會為之，對各縣已設之農民訓練所廢止。其處置方法，應移交協和會者如左：

一，應移管於協和會之農民訓練所之處置：㈠應移管之農民訓練所，（一）綏化縣農民訓練所，（二）海倫縣農民訓練所，（三）肇東縣農民訓練所，（四）雙城縣農民訓練所，（五）五常縣農民訓練所，雖於本年度準備新設中，但亦須移讓於協和會而整備之。㈡應移管之農民訓練所，其所有土地，建築物，器具等，原則為無償貸與協和會。㈢對於縣營原種圃，種畜場，以及其他產業五個年計畫上所必需的施設及縣農民。訓練所與並設，或共同利用者，在達成產業五個年計畫，無何障礙之範圍內，而行現地協議會，交代於協和會為之。㈣對於募集協和會農民訓練所學員，由協和會農民訓練所，本年度經費，千圓範圍以內，每一縣之豫算，在九方費補給於縣。

二，關於未設置協和會農民訓練所之縣之處置：㈠不合乎前項㈠之縣農民訓練所，即行取消。（二）於今農民訓練所，所有土地，建築物，器具等，由勸業諸施設利用之。

三，關於職員之處理另行通知：然關於滿系職員，

，不能採用爲縣職員者，須申請於省。

夜間一時 市署發令
召集特殊分隊 迅速出動訓練

昨日晨（十七日）五時半頃，今次防衛訓練，即入於本格矣。哈爾濱市公署特殊防衛分隊，及聯合防衛本部，為期訓練之毫無遺憾，對於各部之陣容，於開始前之十五日，已經準備完了。同時對於設施上，亦力求整備強化，於十六日，市署特殊防衛分隊，令，會對於全體男女隊員發，除一部無職務准許下，班歸家外，如計劃科全體，及特殊分隊員，一致不

天氣預告
五月十八日
天氣：南風陰後…
日出：五點一分
日入：八點〇〇分
氣溫：昨日午後二時十九度六

美裝道裡公園
使市民遊步消夏其間 市署投以巨費建築中

為市民消夏場所之道裡公園，本年度市工務處公園股，投以六萬元之總工事費，從事於美粧工事。與水道街中心之公園街之公園入口，更計劃將現有遊步路相呼應，同時完成水道之動物園增添一部珍禽異獸，使名副其實即成為動物園，移轉於原來公園電影院之舊址，新築檻舍收容之。又對於兒童運動器具，亦行逐次之增添。新築培植用之暖窖，與新建之音樂亭，一併完成之曉，本年夏季，市民唯一之納涼地，而足堪自豪，稱為北滿一帶第一公園。目下着着向前記目的邁進中云。

，召集令，迄至晨八時頃，始行解除。本次市公署特殊防衛分隊員訓練之完善，頗為可觀云。

准歸家，全體宿於市署，待命出動，以期訓練之迅速之完善，因此十六日，深夜一時頃，會發出緊急

濱江稅捐局 營業諮問委員
經協和會推荐發表

濱江稅捐局，為稅捐之圓滑進行，特成立營業稅諮問委員會，其關於康德六年度營業稅諮問委員之改選，由協和會依據左列之資格而推荐之，即：㈠對於管內商業情況之精通者。㈡人格高尚，聲譽素孚，堪為商界之模範人物者。依上述原則當選者，由濱江稅務監督署長，任命為濱江稅捐局營業稅諮問委員。誌其氏名列左：加藤醬園經理，加藤米吉，柏內洋行經理，石川治一郎，商工公會副會長，李明遠，永盛東糧業代理店經理，劉潤田，萬發億雜貨代理店經理，劉拿三，義成永五金行經理，趙俊甫，功同和磁器店經理，韓敬修，魁升堂文具雜貨店經理，買雅山。

待。因此濱江省當局，於本月着手起債七百萬元，警備土地及建築家屋，俟由本年秋收後，至來年春季，收容該等鮮農全部，其意頗為激昂云。

將起債七百萬元
準備收容寬甸桓仁兩縣農民
使農地造成地區完成開發農產業

為建設安東省鴨綠江水路電氣的堤防，致使寬甸桓仁兩縣，將沈入湖底。關於該地方農家四千六百餘戶，經種種考查研究之結果，決定其大部分，三千七百戶，移入濱江省，分別收容於五常，珠河，葦河，延壽，木蘭等各縣，農地造成地區。由水電會社撥出五百萬圓，作為移轉整理費。因該農民之大半，均屬三天地乃至五天地（北滿面積為八十元之程度。該農民等，一戶平均能得十晌之耕地，且地租低廉，均欣然願往，以期由悲哀中轉到快一晌半乃至三晌）之零佃農，故一戶平均得二百元之移住費，若減去旅費，則手中僅餘有三十元乃至

濱江省決定

市虎駕臨馬家舘
三尺幼童由虎口逃生
險哉地列車馬逸車覆

上號安埠街西頭路北（八線車章料街終點前）馬家舘門前，於日昨下午一時餘，有哈達屯董某之地列車停留，正於此時，有軍用載重汽車一台，從西方駛來，及入安埠街西門，見馬路前有地列車停留，即變轉方向，冀從馬車之一側繞過，因所繞之距離過近，致將地列車撞翻，馬亦驚逸，車夫從車下竄出，該載重車之司機日人某，見已肇禍，即用力轉動方向，因用力過猛，復將馬家舘之門柱撞折兩個，幾至傾踼。最危險者，當場曾有不知姓名之小孩，正玩耍中，被該車撞倒輪下，幸因身材短小，未致殞命。事後經香坊警察署調查損失程度，從事調停中云。

福地科長
晉京接洽事務

警察廳警務科長福地氏，為與新京警務司當局，接洽事務，已於十五日午後十一時半，乘列車赴京，預定十八日歸哈云。

北安省長馮廣民氏
廿四日過哈赴北安 邢秘書長先期來哈同赴北安

伴隨滿洲國產業五年開發計劃之遂行，以開拓政策為中心之振興北邊方策，始有北安東安兩省之新設。而同時於人事異動之廣汎圈內之前哈爾濱市長馮廣民氏，自本月初旬，就任中央國務院參事官職以來，對於新省事務之準備，迄今大體將見就緒。該馮省長，為謀新省政進行之圓滑，並今後對於北邊產業振興徹底之發展起見，該氏已定於二十四日零時四十五分列車，由京來哈。滯哈後，為與一般友好會晤，決滯留一日，然後搭車赴北安省，開始籌備成立之事務云。

又：伴隨馮省長晉京之前任哈爾濱市公署市長秘書邢伯昌事務官，為辦理馮省長在哈之各項事務，已於日前十五日來哈。連日以來，向關係各方面，對於北安新省之設置要務，進行接洽。聞邢事務官，已決定於二十五日，與馮省長同赴北安籌備云。

濱江省管下 道路愛護團
共二百三十團 廿日一齊結成

以公共觀念之養成，勤勞奉仕思想之振興，省內主要幹線之修緒，自昨年秋，結成道路愛護團三十個團體後，成績頗為良好。伴隨今年度衛村制之遂行，濱江省主要幹線道路，全部道路愛護團之結成事，官，各縣業自四月下旬開始準備以來，大體業已準備完了，預定於本月二十日，一齊舉行結成式。

計共為二百三十個團體，達五萬以上之團員，而行動員第一回之訓練，於來月下旬開始，以期愛護道路思想之普及。茲將濱江省管下，各縣旗市道路愛護團之數目，分誌如下：呼蘭十三團，海倫十二團，綏化十二團，慶城十二團，望奎十一團，肇州十二團，肇東十一團，鐵驪十一團，青岡十二團，蘭河三團，珠河六團，延壽七團，阿城十二團，賓縣十一團，五常六團，雙城十六團，東興四團，蘭西十一團，綏稜八團，巴彥十二團，郭後旗十一團，安達八團，哈爾濱市四團。

哈鐵本年度 植樹三百萬株

哈爾濱鐵道局產業科，關於本年度，在鐵道沿線區域中，植林計劃，自四月初着手以來，迄今亘北滿鐵道支幹線全部，約有三百萬株之着花樹木，樹植終了。及其他樹木等，至本月二十日，統計按區域別，京濱線二萬五十株，濱北線七萬二千株，北黑線二萬七千株，拉濱線五千株，哈爾濱近郊一萬五千株，鐵道保護林（重要部分濱北線）二百萬株，鐵道備林六十萬株，以上共三百萬株云。

零訊彙誌

（友）邦日本大阪市，坂間棟治市長，同市產業部伊東俊雄部長，秘書課金子金次郎課長等，大坂市之主幹，為視察滿華各都市事情，並產業狀況，定於本月三十日午后九時半到哈。在哈滯在四日間，赴市內各機關訪問，並視察後，在此間並前往佳木斯一帶視察後，於六月三日午前，乘九時半由哈爾濱發之亞細亞號，南下去奉天。

（關）於各官公署，特殊會社，各大工場等，基於自體的防護計劃，與義勇奉公隊併行，豫結成之哈爾濱市防衛隊旗下之濱江省公署，防衛分隊，於十五日午後三時半起，集合隊員百名，在省官房之裡庭，舉行結成式典。由岩尾庶務科長，担當隊長，指揮行閱兵分列式，並受韋省長之訓示。其後由岩尾隊長就各指示其所荷之任務，於午後四時頃，盛大舉行完了散會。

（濱）江省公署方面之第一日防衛訓練，於本月十六日早朝，入於準備訓練時，突如發出隊員令非常召集命令，由完備整然有序之連環式傳達，在同日午前七時，所有隊員，全部登廳，由官房文書科所屬之打字員等，全部充當粮秣班，各伸拳舒袖，引火淘米，從事隊員早餐炊爨，於極好而整然之成績裡，終了演習，完成第一日之非常召集試驗云。

五月十九日（星期五）

六·〇〇 國歌建國體操
六·一〇 格言 不談其身 不羞其親
六·三五 初等日本語講座
七·〇〇 清晨音樂 歡樂歌 柳春陽 霓裳曲 老花六板 彩雲追月 朝元歌 水龍吟 梅花三弄
八·三〇 氣象通報
八·三五 建國體操
一〇·一〇（連，京）經濟市況
一一·〇〇 家庭講座 日光與紫外線
一一·三〇 唱片
一一·五九 時報
〇·〇一 新聞告知
〇·一〇 河間大鼓 封神榜
一·三五（哈·連·京）經濟市況
四·四〇 新聞 氣象告知
五·〇〇（合·連·京）經濟市況
五·一〇（哈爾濱）俄國語新聞
五·三〇 英語新聞
六·〇〇 兒童時間 馬利亞代養的孩子
六·一〇 兒童新聞
六·三五 評詞 打羅漢
七·〇〇 講演 近來的天候
七·三〇 新歌曲 春田野草 秋水伊水
八·一〇 舊劇 刺湯
九·〇〇 中等日本語講座
九·三〇 評詞 洪武劍俠圖
九·五九 時報
一〇·〇一 新聞時事解說 氣象 明日節目預告
一〇·三〇 京韻大鼓 昭君出塞

防空演習照常公演
馬迭爾電影院 今天開演：電影與戲劇

表演節目：鋸劇活人 死女復活 毒蛇退囚 美女登台
加演：歐洲名片
（時間）電影 二點一刻 五點 七點三刻 戲劇 六點 八點三刻

痔患無憂
余患痔漏多年因長刀割未能治愈，今承安大洲先生上以敷藥十餘年老病脫然無累至深感謝，特此登報俾同病者知所問津焉。道裡同發隆羅震華啓
安大夫現寓道裡商舖街五號 2793

拍賣及拍定期日公告
巴彥兼理司法公署民字第一七四號
債權人復合成東記，代理人王峻巖，債務人崔齊青外四人間之康德三年執字第九零號不動產執行事件對於債務人崔齊青等所有末尾記載之不動產執行官占有之，拍賣之日時康德六年六月二日午前十一時（一，拍賣之場所巴彥兼理司法公署，一，拍賣方法投標入札）
康德六年五月十一日 巴彥兼理司法公署
一，動產之表示另紙目錄 最低拍賣價標三萬零九百零五元一角
目錄
一，巴彥縣興隆鎮街東鄭文彬街基五百四十方房屋五十八間
西萬永南大街北本界五丁八十五丈方房屋三十八間
一，巴彥縣興隆鎮高家溝屯熟地二十一晌
一，巴彥縣興隆鎮尖山子屯熟地二十五晌房屋七間
一，巴彥縣興隆鎮街基五十二丈方房屋四間

公和利
新到士女眞絲衣料：
繡花春宵絨
繡花春豔絨
繡花巧奇絨
繡花茉莉綢
花樣別緻全是本年度上海春夏季的最流行品

房屋五千元出售
茲有木造白鐵蓋房屋兩所，共計面積二十二方沙申，地段二十八沙申坐落南崗西八年市崇實胡同（郎工程師街）四號房，工大禮拜堂門前，茲擬以五千圓之代價出售，有願買者請至該處接洽 181

郭松齡事變始末記 業已出版
本報自發行「郭松齡事變始末記」以來，頗蒙各界歡迎，茲以出書為數無多，望欲購者，從速萬勿失此良機，特此通告
本報營業局啓 電話二七七九
茲將哈市代理各書局列左
廣記書局 新城大街
商務書局 新城大街
成文厚 道外南頭道街
大東書局 正陽五街街口
商務印書局 正陽六道街口
滿洲書店 道外正陽十道街
精益書局
滿大書局 新城大街
承文信 道外南勳街
慶林書局 正陽十二道街
星牌筆廠 道外景陽路西

醫學博士林特爾
專治淋病皮膚花柳 膀胱等病
接診時間 聘有滿語翻譯
每日 午前九時至十二時 午後四時至七時
道裡斜紋街五十號二樓第四戶 電話五二一六〇 (廛子街中間)
23

急用照像!!
當時洗好
天光明攝影社
道裡中國九道街四十八號
2475

德國醫學博士
莊結爾萬
道裡外國三道街六十三號
專治淋病皮膚花柳虛弱內科
接診時間 八時至十一 午後四時至七時
35

(哈) 道裡外國七道街 (濱)
續招
育才 新生
女子打字 新式簿記 傳習所
承打各類文件繕打妥速取費從廉
備有宿膳詳章函索[附郵票二分]即寄
2491

哈爾濱馬迭爾旅館 道裡中央大街一一三號
電報掛號哈爾濱一馬迭爾
哈爾濱唯一之大旅館 位於最繁盛中心地點
房間不帶浴室者每天由兩圓至四圓
房間帶浴室並梳粧台者每天由五元至八元
每住過兩星期者按九扣計算
每住過一月者按八扣計算 長期住者則抵讓面商
飯店咖啡館
備有早餐午餐晚餐價碼低廉如有訂菜及酒類價格亦格外適宜 宴會每人由二圓起碼
旅館附設 室電影院 打球場 酒吧 男女理髮
18

雙順成皮鞋店
道裡中國十二道街路北九號
工精料實價格低廉

(註冊標本函索即寄)
61

照像招生
一、哈爾濱市公署許可立案
二、教師由東京寫真專門學校卒業
三、編有詳細講義與衆不同
四、三個月卒業保險學成
五、備有潔寬大宿舍有暖汽裝置
六、函索簡章須附郵票二分
七、地址:哈爾濱北馬路
日新照像學社
2302

首善醫院
院址 南崗 觀江街 電話七六〇五番
新設備列下
(一)携帶型愛克思光線機能到病人家中照像透視
(二)晚間尿道科(六點至七點)專治淋病及膀胱諸病
38

淋疾
根治淋病 內服聖藥
腦保諸爾膠球
(2)

失照聲明作廢
領名 朱保
失照號碼 土地執照附[illegible]〇
坐落 格木克西段[illegible]
地目 浮多熟 面積一[illegible]
四至 東至徐太清 西至馬福寬 南[illegible] 北至本主
民國十九年六月 不慎焚燬
右記失照自登報日期滿三個月時如無聲請異議者不論落於何人之手均認無效特此聲明
慶城縣長 王世修
2867

失照聲明作廢
領名 李萬儉
失照號碼 土地執照附[illegible]二六
坐落 長林子[illegible]段[illegible]家[illegible]
地目 清賦熟 面積[illegible]
四至 東至王彬全 南[illegible]永昌 西[illegible] 北[illegible]
民國十九年六月 不慎遺失
右記失照自登報日期滿三個月時如無聲請異議者不論落於何人之手均認無效特此聲明
慶城縣長 王世修
286

失照聲明作廢
領名 曲鳳
失照號碼 財政部照四五號
坐落 額依渾段四道崗屯
地目 原荒
面積 十二垧五畝
四至 東至侯振德 北至大界 西至王[illegible] 南至本主
大同元年五月 被匪焚燬
右記失照自登報日期滿三個月時如無聲請異議者不論落於何人之手均認無效特此聲明
慶城縣長 王世修
2856

失照聲明作廢
領名 李殿義
失照號碼 財政部照附二九
坐落 長林子薛段李窩堡屯
地目 原熟
面積 十五垧六畝
四至 東至梁殿元 南至姜德發 西至王殿遠 北至余廣清
大同二年七月 被匪遺失
右記失照自登報日期滿三個月時如無聲請異議者不論落於何人之手均認無效特此聲明
慶城縣長 王世修
2867

失照聲明作廢
領名 黃作印
失照號碼 財政部照六號
坐落 長林子南段小川屯
地目 原荒
面積 二十九垧零七分
四至 東至黃作林 南至[illegible]成璧 西至本界 北至大界
大同元年四月 被匪搶失
右記失照自登報日期滿三個月時如無聲請異議者不論落於何人之手均認無效特此聲明
慶城縣長 王世修
286

失照聲明作廢
領名 姜信
失照號碼 財政部照四二號
坐落 長林子北段胡道廟
地目 原熟
面積 四垧九畝九分
四至 東至本主 南至大界 西至華士山 北至畢祥
大同元年[illegible]月 匪患遺失
右記失照自登報日期滿三個月時如無聲請異議者不論落於何人之手均認無效特此聲明
慶城縣長 王世修
2867

失照聲明作廢
領名 宿春壽
失照號碼 土地執照附八號
坐落 長林子南段河油房
地目 浮多熟
面積 四垧
四至 東至銀河 南至本界 西至宿春良 北至宿春昇
民國十九年八月 不慎遺失
右記失照自登報日期滿三個月時如無聲請異議者不論落於何人之手均認無效特此聲明
慶城縣長 王世修
2967

打字科(一)普通科隨時入校 (二)速成科 完全科 各三十名
霽虹打字傳習所招生
承打各種文件(一)夜課補習 定額三十名
新購日文打字機數台 備有宿膳函索簡章附郵票二分
地址哈爾濱道裡外國七道街十一號
42

孔氏醫院
分科治療 住院隨意
地址南崗山街吉林街拐角
自動電話 六九七二番
26

利胖壽
適應吾人肉食之需求創成理想的榮養消化名藥
利胖壽者。於強力的消化膵酵作用之外。併有促進消化蛋白。澱化澱粉的酵素。故不但為理想消化劑。且為含存豐富榮養分之優秀榮養藥。美味可口。人々愛服。價復廉賤。尤為常食肉類者的最理想之榮養消化藥也
總發行所 藤澤友吉商店支店
奉天市加茂町十五番地 大連市山縣通七番地 天津日界福島街一番地
LP 一四〇二

帶藥暖宮丹・調經養血丸
紅緞子仙膏
主治:婦女經血不准,行經腹痛,血色不正,宮冷白帶,血枯血積,寒塊,帶[illegible]閉經,調經養血,內服宮丹[illegible]諸病全愈,[illegible]用[illegible]
定價 紅緞子仙膏每貼國幣四元 暖宮丹每付一元 調經養血丸每[illegible]國幣[illegible]元
民機 購紅緞子仙膏者均照定價減收一元 每貼國幣三元 中貼者二元 另加郵費 外埠來函[illegible]貼
總發行 哈爾濱道外十五道街 金勃先藥房

開脾健胃滋補強腎
黃色補丸
(主治)脾胃虛弱 早婚房勞 精神不振 腎經受傷 滑洩夢遺 善忘失眠
定價每盒一元五角每打十
七元今特提出一萬盒作為
減價之品以明其效力而便
推廣即每盒現售一元五角三盒
三圓三打外埠函購貨款
十七圓寄不誤
總發行◎哈爾濱道外十五道街 金勃先藥房
分售處 大連華泰藥房,德記,全城,奉天大成藥房,奉天日站,天德藥房,江省德泰盛,吉林五常,齊齊哈爾,營口洪春堂,安東,新京中央通,東安增盛,泉發永,益發祥,東富永,增盛,滿洲里益和,鄭家屯,四平街,錦州,洮南,通遼,平泉,長春,公主嶺,遼陽,鐵嶺,開原等處[illegible]
49

敬送

遺精早洩○健忘不孕 腎虧腦弱古宮秘方 並增治癒骨痛驗方
先祖瑞章公宦遊得自內廷秘方,專治遺精早洩,健忘不孕,腎虧腦弱,凡服之者能使精神強壯,體健精足,延年益壽,固精種子,奏效神速,屢試屢驗,今願公開,以濟世人,索閱者請寄郵票[illegible]分即寄 「濱江五月[illegible]」
上海[illegible]
2610

失照聲明作廢
領名 李殿發
失照號碼 土地執照九六號
坐落 格木克東段車家窩
地目 原荒 面積三垧四分
四至 東至[illegible]煥章 南至鄭[illegible]發 西至張玉 北至[illegible]煥章
大同元年七月 被匪搶失
右記失照自登報日期滿三個月時如無聲請異議者不論落於何人之手均認無效特此聲明
慶城縣長 王世修
2867

失照聲明作廢
領名 馬福貴
失照號碼 土地執照附八〇
坐落 格木克西段沙[illegible]坡
地目 浮多熟 面積十三垧
四至 東至格木河 南至趙彥德 西至馬福貴 北至王永慶
民國十九年六月 被匪焚燬
右記失照自登報日期滿三個月時如無聲請異議者不論落於何人之手均認無效特此聲明
慶城縣長 王世修
2867

失照聲明作廢
領名 姜懺堯
失照號碼 財政部照四二號
坐落 長林子北段胡老道廟
地目 原領荒
面積 五垧一畝二分五厘
四至 東至姜懺堯 南至李金才 西至大界 北至姜[illegible]信
民國四[illegible]六月 被匪焚燬
右記失照自登報日期滿三個月時如無聲請異議者不論落於何人之手均認無效特此聲明
慶城縣長 王世修
2867

失照聲明作廢
領名 靈應宮
失照號碼 財政部照一[illegible]號
坐落 格木克西段巨元山
地目 浮多荒 面積三十五垧
四至 東至楊士文 南至大界 西至河心 北至王林
大同二年八月 匪患遺失
右記失照自登報日起滿三個月後如無聲請異議者不論落於何人之手均認無效特此聲明
慶城縣長 王世修
2867

失照聲明作廢
領名 胡志善
失照號碼 財政部照四四號
坐落 格木克西段威頭窩
地目 原荒 面積六垧
四至 東至胡維長 南至孫勝[illegible] 西至胡長喜 北至胡長喜
大同元年八月 匪患焚燬
右記失照自登報日期滿三個月時如無聲請異議者不論落於何人之手均認無效特此聲明
慶城縣長 王世修
286

失照聲明作廢
領名 姜起林
失照號碼 土地執照附六二二
坐落 格木克西段爾馬架
地目 清賦多熟 面積二垧
四至 東至郝廣福 南至姜畢孝 西至商作文 北至本主
大同二年八月 匪患遺失
右記失照自登報日期滿三個月時如無聲請異議者不論落於何人之手均認無效特此聲明
慶城縣長 王世修
2867

失照聲明作廢
領名 趙廣林
失照號碼 土地執照附七二
坐落 格木克西段宋六子
地目 原熟 面積[illegible]
四至 東至周學富 南至宋[illegible] 西至王悅喜 北至王玉田
民國八年十二月 匪患遺失
右記失照自登報日期滿三個月時如無聲請異議者不論落於何人之手均認無效特此聲明
慶城縣長 王世修
2867

駐滿歐商
資格最老
飛士洋行
經售眞正德國自行車
道裡斜紋街三十號

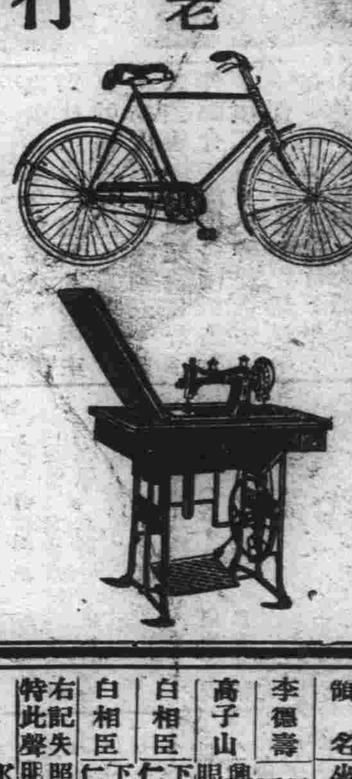

103

天津國醫函授學院 免費招生
本院開辦七年宗旨以最新科學方式闡明漢醫原理鉛印講義通信教授負責指導保證成功函索詳章剪此廣告寄天津英租界三十二號路義慶里八號
2795

郭爾羅斯後旗公署管內民戶失照聲明作廢

領名	坐落	地目	面積 垧或方丈	四至 東	四至 西	四至 南	四至 北	失照號碼	失照年月	丟失原因
劉萬成	沿江西伯戶來屯段	原荒	六五〇〇〇	本界	陳樹藩	江壩	官道	毘連58在民國十年土地註冊上	同	被匪丟失
劉萬成	同	同	三二〇〇〇	紀萬福	本界	江壩	本界	毘連56在西伯戶土地根簿上	同	同
劉萬成	同	同	三〇〇〇〇	本界	本界	江壩	官道	毘連57在民國十年土地註冊上	同	同

右記失照者自登報聲明作廢日起滿三個月時如無聲請異議者無論落於何人之手均認無效特此聲明 康德六年四月二十七日 郭爾羅斯後旗旗長 多爾吉帕勒木

失照聲明作廢

領名	坐落	地目	面積	四至 東	四至 西	四至 南	四至 北	失照號碼	失照年月	丟失原因
張發文	興源村康吉屯扣河溝	荒熟	七二九〇	青富有	西山分水	南小溝	北山分水	巡按使照荒字四〇三七	大同元年	匪亂遺失
張進忠	同	熟地	五	東河	西山根	南荒	北荒地	巡按使照不詳	同	同

右記失照自登報日起滿三個月後如無聲請異議者不論落於何人之手均認無效特此聲明 郭爾羅斯後旗旗長 袁慶澤
2710

德國補爾精
滋補健壯 戒煙奇葯 返老還童
補爾精說明書免費贈送函索即寄
哈爾濱 遠東總經理 阿葛公司謹啓
哈爾濱道裡中央大街即外國七道街拐角八四號 電話六八九七號 (即中國十六十二道街斜對面)
ACA

代理店
哈爾濱 泰昌堂藥房 華美西藥房 協天西藥房 世一堂藥房 濟生堂藥房
江省 新新大藥房 中西大藥房
海拉爾 復康大藥房
3082

哈爾濱金城銀行抵押品變賣廣告
一、物品名稱 汽油作業燈
一、數量 十架
一、物品商標
上列物品擬廉價出售如有願購者請即駕臨敝行面洽可也
道裡中央大街五八號 金城銀行啟
22

專門包治 淋 濁
德國醫學博士 布爾蘇闊夫
專門治療 花柳科 皮膚科 心臟科
接診時間 午前八時至十一時 午後五時至八時
地址 道裡外國四道街路北三十五號二層樓上
21

患淋濁者之福音
身有五淋二濁之患則下體紅腫小便刺痛忽而不治危險殊甚法國彌地藥廠有鑒於此特採精粹藥料應用科學方法製成山得爾彌地藥丸對於淋濁之症不論輕重急慢均能於最短期內消腫除痛收濁止淋通之效又可保證斷根永不復發誠為患淋濁者之福音也
服法 每日服[illegible]丸
全滿各地中西藥房均有出售 請認明每丸上印有(一)為記
山得爾彌地

萬特藥片!
止痛神藥、
凡患・牙痛・頭痛・感冒・神經痛・筋骨痛・及婦女月經痛疼・等症請服萬特藥片立止一切痛疼
本埠各藥房均有代售

失照聲明作廢

領名	坐落	地目	面積 垧或方丈	四至 東	四至 西	四至 南	四至 北	失照號碼	失照年月	丟失原因
李德壽	馬橋河西溝	荒熟	四五〇〇	本地	本地	本地	本地	不詳	不詳	民國二十年七月大水衝遺失
高子山	興源村洪眼哈東溝	熟地	一〇〇〇	山坡	山坡	山坡	袁尚	買契 設字四六八	康德三年	被火焚燬
白相臣	下城子禮仁街	街基	一〇五〇〇方丈	本地	劉生樞	官道	劉旭堂	不詳	不詳	[illegible]
白相臣	下城子禮仁街	街基	一〇五〇〇方丈	王喜慶	本地	道	尹相臣	詳	同	同

右記失照自登報日起在三個月後如無聲請異議者無論落於何人之手均認為無效特此聲明 郭爾羅斯後旗旗長 袁慶澤
28[illegible]

郭爾羅斯後旗公署管內民戶失照聲明作廢

領名	坐落	地目	面積 垧或方丈	四至 東	四至 西	四至 南	四至 北	失照號碼	失照年月	丟失原因
同發堂	肇源城東南隅	頭等街基	三六三〇〇方丈	一道街	辭子安	王富	公署街	註冊1294在民國二十年土地註冊上	康德元年	水災丟失
安宗仁	沿江東南蓮花泡段	原荒	五二〇〇	陳寬	徐廷春	韓守忠	吳繼盛	毘連10在土地根簿上	康德五年八月二日	不慎丟失
劉厚	沿江東南八家子北屯	同	二二七〇	畢瑞祥	蔡福有	王不均	劉鍾九	毘連7在土地根簿上	大同元年	水災丟失
趙岐	沿江對青廟子段	同	三二〇〇	趙岐	黃金玉	馬甲	李殿文	毘連二號在土地根簿上	同	同
潘維亮	茂興東三段	原領熟	三〇八一	王延陵	王永祥	王延發	荒	毘連29在民國十六年土地註冊上	民國二十年	匪患丟失
周同義	沿江天字二井段	原領荒	二六〇〇〇	申壽山	王鍼三	周同智	呼蘭界	毘連二號在土地根簿上	康德五年	被竊丟失
周同智	同	同	一五〇〇〇	周學桑	周同禮	周學柞	周同義	毘連五號在土地根簿上	同	同
周學桑	同	同	一五〇〇〇	天字頭井	周同智	周學柳	申壽山	毘連七號在土地根簿上	同	同
楊喜亭	肇源城西北隅	三等街基	三六〇〇方丈	王有順	官街	官街	城墻	毘連三號在民國十六年土地註冊上	大同元年	水災丟失

右記失照者自登報聲明作廢日起滿三個月時如無聲請異議者無論落於何人之手均認無效特此聲明 康德六年四月二十七日 郭爾羅斯後旗旗長 多爾吉帕勒木

◎請看:山西堪輿大六壬神卜張青雲奇卦
山西張青雲先生乃堪輿家之名士也。深得術學奧妙。善知過去未來,天文地理,人事,星移斗轉。尤善推測。大六壬之。天通,地通,人通,之出奇。如市面錢根之漲落。求謀之成敗。階級之進退。婚姻之美惡。病人之生死。至於大批八字。選擇吉日。合婚嫁娶。凡疑難有不可解者。而先生之神卜。無不一言決定判斷明晰。
介紹人 張子亭 白榮五 劉樂亭 梁繼武 楊壽臣 全啓
館址道外北小道街青磚樓下
244

德國醫學博士
衛德美
專門內外科婦人科小兒科花柳科皮膚科產科接診時間每日上午九點至一點午後
接診每禮拜一禮拜三禮拜五五點至七點 精通滿語
新遷道裡十一道街三十三號二樓第四戶 電話七二三九
現已返哈照常接診
25

●請詳細辨認以防假冒●
全滿總代理處 世昌洋行 道裡砲隊街八十八號

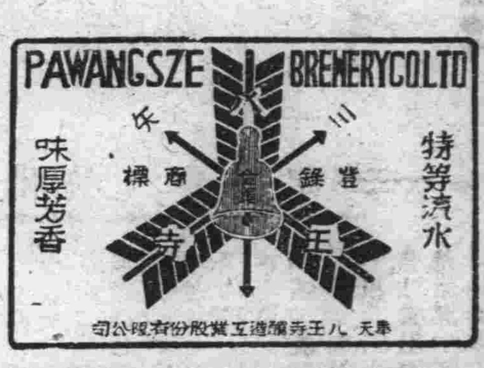

北滿總特約店

福源祥

哈爾濱道外南和街
電話 三五八八 七二六五番
1472

定製最新流行
西服　便服　大禮服　協和服　女大衣　女外套
備有大宗現貨　定價極為低廉

恒順昌

哈爾濱道裡新城大街　電話 四四二九 五〇八八 五七〇五
支店新京頭道溝吉野町　電話 長三・三一七二 三・六七五一
62

產婆

在哈已開業十八年
經驗宏富手術精良滿語流暢
對於接產不分晝夜隨招隨到希滿洲國官商各界利用之產婦幸甚人道幸甚

產婆 岡艷子啓

己遷至道裡田地街三十三號樓上十五號　電話二二六七號
19

逐毒淋濁丹

凡傳染花柳病梅毒者請速服以新血的力量逐去舊血，是清血中之毒素而特效藥毒生新血，殺其菌徹底郭清，決非頂藥，故無毒，敗胃，絕嗣之弊，輕者一盒而愈，重者二三盒除根。
▲定價每盒國幣二元。

海龍散

此散專治小便破爛不久，其內清外長之立時長口生皮，但必須內服逐毒丹，定然好後不發。
▲定價每盒國幣一元，收口使慘

瘰癧雄珠丹

凡治瘰癧鼠瘡其種類甚繁，而消之妙方配成丸，者將已潰者減於無形，未潰者三料除根。
▲每盒一料，二十日指同偷今一元

遠年近日，各種瘰癧鼠瘡，未潰已潰，無論男女老幼，毫無痛苦，不痛不癢，可痊。外埠函購，每盒郵費二角，款到即寄，定價國幣二元。
（總批發處天津黃氏藥製所出品）
哈爾濱總經理處獨家經售

道外桃花巷街 闞氏藥房
30

客意啦西洋飯店

道裡中央大街一七四號 即外國三道街拐角

敬啟者本飯店開幕以來數年之久多蒙各界贊許屋內煥然一新空氣充足各等設備極為完善定使顧客歡心僱有俄國美麗女堂役十餘人應時陪伴顧客極為周到且通滿語並備有西洋音樂以助興趣祥臨顧客無不歡迎之致
本飯店聘請高等庖師專做西洋大菜涼熱俱備並隨意小吃各到味美適口各種酒類鮮菓無不應有盡有如有筵客管保滿意周樣
（早飯，午飯，晚飯，隨時便宜）
本飯店主人謹啟
60

招收康德六年度新生

商業講習科
資格，優級國民學校卒業者及有同等學力者為合格
修業期間，五個月（每日授課六小時）
學科，1國民道德 2滿語 3日語 4公文程式 5經濟學 6簿記 7商業學 8商品學 9商業算術 10珠術
招收插班生

崇信新式簿記傳習所

簿記傳習科
修業期間，兩個月（六時至八時）
學科，1商業簿記 2銀行簿記 3改革式簿記 4改帳法
開課日期，五月十日

函授部
通信教授按每星期郵寄鉛印講義（四個月卒業共計費用八圓）
各科均有宿舍（詳細簡章函索郵票二分即寄）
地址……哈爾濱道外南頭道街八六號　電話八三八七番
198

▲佩服活神仙遠方通信求卜糧行漲落難題懸案算盤占卦靈應如響比他人不同

[illegible]

2660

哈爾濱 同茂東

製材工場
建築材料　板料箱料　板條鋸末
板皮燒材　代割鋸口　定做木箱

總工場道外東江壩外振江街　電話八六四二號
分工場八站南木廠方長街　電話三九三五號 三七六四號

雜貨商店
新到各種春夏用品呢絨綢緞
棉布雜貨毛布人絹批發零售
道裡中國十二道街三九號　電話一四二九七 六一七三番
36

遠東當舖

地址・・地段街田地街拐角

本當舖收當，實貴鑽石，金銀什物，懷表，手表，皮張，皮襖，棉襖，夾大衣，全身洋服，縫衣機器，及其他物品。遠東當舖貨款，自國幣二元至國幣五百圓月利三分，若貸款在國幣五百圓以上者月利二分。
遠東當舖收存各種物品，對此物品特備有倉庫保存費由本當舖及物主協定之。遠東當舖收押各種貨物，例如布疋，工廠製品，皮張，金屬製品，及其他，貸款手續極屬方便。
2788

哈爾濱市道裡隆泰號主人趙立堂啟事

本人聘請日本律師內海源一郎律師為常年法律顧問本人財產名譽及所有一切權益悉由內海源一郎律師負責依法保障特此聲明

內海源一郎律師啟事

本律師現受哈爾濱隆泰號趙立堂聘為常年法律顧問嗣後關於趙立堂之財產名譽及其所有一切權益悉由本律師依法保障特此聲明

哈爾濱內海法律辦公處
外國四道街八五
電話一五七三 六八五三番

日本律師內海源一郎啓
100

醫林介紹

松天醫社
診治「皮膚科」
花柳病科
地址道外中十一道街路東正陽南國民學校對過
43

小兒不能針藥者一注意
屢用針藥未愈者一請注意

官醫樂樹庭
攜幼年小兒科
道外中五道街路東九號
155

德國醫學博士伊乍阿克
道裡斜紋一隆街五號　電話五三〇四
專門眼科
接診時間晨九至十下午三時至四時半
148

醫師闞五斷及
道裡外國六道街八號房第三戶
專門耳鼻喉科及外科
電話三三八八
接診時間晨十時至十一時午後四至六時
151

醫士壽爾泰斯
石頭道街九十五號二層樓
電話三一三五

現已返哈照常應診
專治內外科及婦女科
145

海北科眼科社醫師文星泉
道外正陽八道街路南

專門眼科
專治醫療眼並二目失明症
門診免費
156

醫士渥洛布林司基
道裡商務街二號第一戶
電話二四五七
專治內科小兒科肺結核
接診時間上午九時至十時下午五時至七時
146

凡吾皮膚花柳科醫院
外科
哈爾濱道裡中國頭道街二十一號
電話四一四一

院長 劉德新
曾任哈市立醫院大學校醫長
南滿醫學士
診療時間每日上午十點至下午二點下一點
星期日只限上午
182

女醫士石闊大司嘞
地址十四道街三十三號郵局隔壁電話七一九二
專治婦科產科內科
診時間午前五時至十五時午後三時至五時
院大安街五十五號德國醫九時至十一時
150

德國專門眼科醫學博士
格利德恩耳
診療時間 道裡斜紋二趾街即大同廣場十七號二層樓上一階
上午十時一時止 下午四時六時止
聘有滿人接治
169

醫士愛佈什旬
專治內科各症
道裡外國七道街十二號
每日午前十一時至十二時 午後五時至七時
144

女醫士吳蘭諾司嘮牙
專門婦科及產科
道裡西十二道街七十六號
接診時間午前十二時至二時 午後三時至五時
電話四二一一八號
162

徐新華診療所
診治小兒科內科
南滿醫學士徐桂藩
地址・道外北九道街路西
25

鳳石內科醫院
道裡中國頭道街二十一號
醫學士劉鐵城
專門內科
診察時間每日午前十時至午後三時
只限星期二至六
電話二一五八
152

醫士伍拉赫
道裡砲隊街一五三號
電話四九八一
專治內科並神經心臟病
接診時間晨九時至十一時
午後四至六時
聘有滿人接治
149

濟世醫院
小兒科內科
醫學士金斗鏞
齒科醫學士金股鏞
時間自上午九時下午四時至下午七時
道外北頭道街十四號
電話八八六一・六〇五九
141

明明眼科醫院
哈爾濱道裡中國頭道街
醫學博士石增榮
電話七五一〇
診療時間午前九至十二時午後五至七時
住院有各等病房
疾病問答（須附足信票者）
23

鏡波小兒科醫院
南滿醫學士德國專門吳鏡波
本院照常施診道裡中國頭道街十一號
診療時間上午十時至一時
下午三時至六時星期日下午休診
154

花柳病專科
吳燧生醫社
道外正陽街路南三道街

41

田沛恩
痔漏專科
午前十一時開診午後六時止患者親臨為治
地址一哈爾濱道外正陽街南門牌十九號院內二十二號
163

醫士牙信斯基
專治內科皮膚花柳科
每日午前八點至十點午後六點至八點
哈爾濱道裡面包街外國四道街四十三號
168

醫士林德爾
道裡十四道街五十三號郵局隔壁電話三六〇四
專門產科及婦科各症
接診時間自八時半至十時午後四時至六時
143

牙醫
東尙齒科醫院
日本大學齒科醫學士黃東尙
治牙拔牙鑲牙矯正牙口腔手術牙齒補鼻補嘴
上午十一時至下午六時止星期日休診
道裡外國八道街西角
157

專門牙科醫師列・阿・柴木
曾在亞陸格斯及愛魯伍任醫師十六年
道裡馬街十九號房
接診時間上午九至十一點下午三至七
星期日十至一
164

治牙之處
道裡十四道街三十九號郵局毘鄰一樓二號
每次診費二角藥費在內鑲牙補牙科僅收材料費產醫師經驗宏富手術精無痛苦

通滿語採用歐美材料俄國醫師皮里坡七克教格列子鑲牙減死，吉諾福金謹啓
140

日本齒科醫學士劉東亮
治牙，鑲牙，拔牙無不精巧定價公道
景陽街平安電影院南邊東亮牙齒專科
142

齒科醫師劉鳳書
應診時間每日上午十時起下午二時止
道裡中央大街四十二號一戶
159

牙醫 亞陸哥斯及愛魯曼
創設於一九一五年
大街拐角外國二道街七號中央
電話四八〇一
診時間晨九時至二時午後三時至六時星期日十一時至一時
147

齒科醫師李陰成
新設最新式電氣×光透照各種像診斷一般口腔外科
診時間上午八至十一下午三至七時星期日休診
哈爾濱道裡外國七道街五號
168

牙醫十鑲牙 馬子果倭依
道裡中國四道街十一號
（自午前九時至十二時 午後自二時至六時）
160

募集初中等日語專修國民高等科插班生徒

私立哈爾濱中央日語學院

校址—道裡中國三道街十一號
10

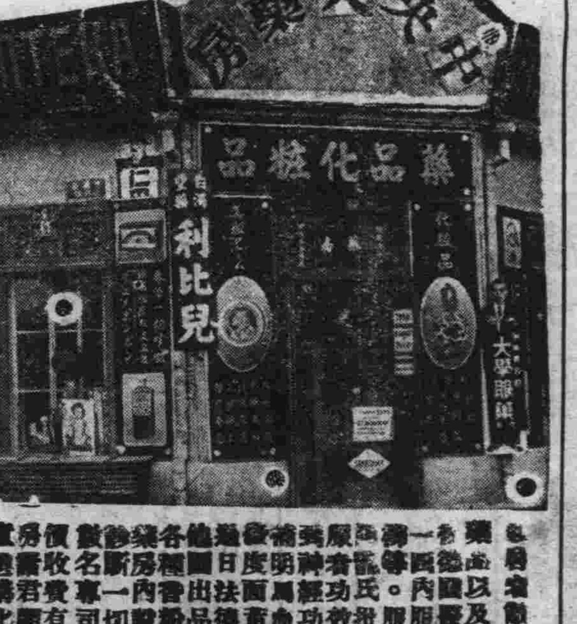

中央大藥房

（應診時間午前八時半到十點二點到四點半）
道裡石頭道街水道街拐角 電話二九五二
32

[illegible]

劉氏樂仙膏

主治婦女

劉氏樂仙膏 婦科聖藥 專治諸般病症

養血保坤丸

主治婦女調經和血去瘀積去瘀寒去瘀血俱病除淨必能得子無受苦腦請服試之言之不謬
定價每料三元

專治咳嗽「劉氏金丹」

▲主治 癆傷咳嗽傷 咳嗽肺病 痰喘感冒喉嗽等症
定價每盒一圓 每付一角

主治婦女
經血不調 赤白帶下 腹凝滯 疼痛等症 子宮寒冷 肚

哈爾濱道外十四道街
老福春堂總售處

金剛藥片

▲主治男子虛弱先天不足腎精虧損老年精衰小便夜頻精神疲倦耳作蟬鳴腰腿疼痛等症
◉定價國幣
大盒五十片二圓 小盒二十片一圓
外埠各大藥房皆有經售倘無處購買將款匯寄哈爾濱本藥店無悞原班回寄郵票代價均可

哈爾濱道外正陽十四道街
老福春堂
2641

法依尼司基

本醫師前曾任北鐵中央醫院內科主任多年素為一般患者所贊許茲為患者便利計特在道裡九道街設診療所一處即（大光明電影院隔壁）並聘請滿人翻譯一名專供患者談話以免疑誤特此登報聲明

內科專門醫學博士
診治—內科神經科心臟病胃腸病肺病梅花柳病
接診時間—每日上午九時至十二時下午五時至七時
法依尼司基謹啟
道裡中國九道街三一號樓上二戶電話三九三六
50

新藥吉福德祿

強壯劑 拒毒整腸

（價目）
五十粒一瓶國幣一元六角
一百粒一瓶國幣三元
二百粒一瓶國幣五元八角
六百粒一瓶國幣十六圓八角

總銷售處 本埠道外正陽五道街 太和堂
代售處 本埠道外正陽頭道街 協天西藥房
本埠道裏中央十二道街 班結維赤藥房

福祿洋行 哈爾濱總銷售處啓
20

鄭板橋的田園詩〔續〕

惟有鄭板橋，對於田家的苦樂兩方面，都觀察的很透澈。他的『田家四時苦樂歌』能把田家的苦樂對照着寫出來，不愧爲田園詩中別具一格的創作。原歌錄下：『細雨輕雷，驚蟄後和風動土；正父老催人早作，東畬南圃。夜月荷鋤村犬吠，晨星叱犢山沉霧。到五更驚起是荒鷄。田家苦。東鄰外，桃花灼，池塘上，楊柳弱。漸茅簷日暖，小姑衣薄。春韮滿園隨意剪，臘醅半甕邀人酌。喜白頭人醉白頭扶。田家樂。（春）麥浪翻風，又是早秧針半吐，看隴頭鳴槔滑滑，傾銀潑乳。脫笠雨梳頭頂髮，耘苗汗滴禾根土。更養蠶忙煞採桑娘娘家苦。風澀澀，搖新箸，聲淅淅，飄新釋。正青蒲水面，紅榴尾角。原上摘瓜童子笑，池邊濯足斜陽落，晚風前個說荒唐，田家樂。（夏）雲淡風高，送鴻雁，一聲淒楚。最怕是打場天氣，秋陰秋雨。霜蘿未儲終歲食，縣府已索逃租戶。更爪牙常例急於官，田家苦。紫蟹熟，紅菱剝，桔槔響，村歌作。聽喧填令鼓，漫山動郭，挾瑟靈巫傳吉兆，扶藜老子持康爵，祝年多似此豐穰，田家樂。（秋）老樹槎枒，撼一壁風聲正怒。掃不盡牛溲滿地糞渣，當戶茅舍日斜雲釀雪，長堤路斷風和雨，儘村舂夜火到天明，田家苦。舉爲榻，蘆爲幕，士爲鏊，瓢爲杓，砍松枝帶雪，烹葵煮藿，秫酒釀成歡里舍，官租完了離城郭。笑山妻塗粉過新年，田家樂。』（冬）這詩的描寫，可謂客觀的，忠實的。就像農夫的自訴一般。但這詩的作者，就要深入農村，纔能把一年四時景象歷歷的寫出來，不是『吏祿三百石』的大官們偶然巡行鄉村就能見到的。〔完〕

初秋之夜

〔玫瑰〕

「噢！妳…………妳好好的爲甚麼落起淚來了？…………」他帶着驚訝的口吻，懷着奇妙的眼光凝視着我的面龐，歡喜的淚？感激的淚？悲哀淚？一時我竟茫然了，我不知道怎樣回答他才好，我只得勉强的向他說。

「我希望能永遠的偎在情的懷抱裡，我希望你永遠的不要離開我…………」

「妳未免太多思多慮了呀…………我當然永遠不會離開妳的呀：」

──哦！我歎息了一聲：的確我也承認自己未免太多思多慮了。

「──妳又想甚麼了？」他雙手捧着我的面龐輕輕的問我。

「我沒有想甚麼？卽使有…………我也說不出來！」我的眼睛深深注視着湖面。

其實，我滿腹的情緒實在也不是一句兩句能形容出來的。

我竟完全的被那幽蕩的湖風醺醉了這種幽默神秘的氣氛裡，

空襲之國際法（續）

═附立博士之學說═

〔田岡良一述〕

（註）都市不因抵抗空襲之故而立於可受無差別轟炸之地位，自一九一七年之佛西優之論文『空襲』至一九三六年之克洛耶爾之著書『國際航空法』第二卷『空戰』凡專門研究空戰法之歐美學者之著書論文，對此問題概皆有所說明，至於日本之著書，如於上述編纂一九二三年之空戰法之海牙會議，以日本代表部之法律顧問而列席之杉村陽太郎博士，於一九二六年，曾以法文著『空戰法』一書，亦採此說，其要旨如左：

『某地域或某都市，於如何之時爲有防守者乎，如地域正被攻圍時，即可爲防守地城無疑，此時攻圍軍得以補助手段，使用航空機爲地域之轟炸，然航空機如離之軍隊由戰場越入敵國內部而轟炸之時，則此地域不因抵抗空襲之理由而爲防守地域，故對於此地域之轟炸不認爲正當。

博士所謂『地域之轟炸』即指無差別轟炸而言，至於軍事目標，自然可以轟炸。

余於客歲事變開始前所出版之『空襲與國際法』中，亦曾詳論此問題，且述一九二三年之空戰第二十四條第四項，與國際法協會一九二四年斯德哥爾摩大會決議第七項之意義（第六章論關於軍事目標主義之防守地域之例外，第二章第一節論關於陸海空砲擊之國際法。）

又關於歐美學說之簡單說明，載於『外交時報』本年五月號拙稿。

〔未完〕

舊東北名人軼事

本文有著作權，嚴禁轉載，一俟刊佈完竣，即以滿日兩國文字鐫版出書，發行問世，以公同好，無論何人，不得翻印鈔襲，侵犯本著作版權，特此謹啓。

【三一三】

因爲百年老屋，陰森已久。一旦之間，均行拆除。在未動工之先，一般工人，就有些踟躕不前，膽怯起來。說是這地方，離大東門裡，東南拐角，魁星樓卜邊胡仙堂不遠。平素日裡，就很有人看見，有許多帶紅纓帽，騎高頭大馬，坐着八抬大轎，來來往往，出入元帥私邸的奇異事件。因此，人人均說，元帥私宅後，是胡黃 姓仙人，寄寓之所。現在若是，把所有房屋，均行拆毀。觸犯了在裡邊居住的老仙老神，豈不是無事找事自尋苦惱？可是一般工人，私自議論。總然說得怎樣嚴重，也傳不到，上峰的耳鼓。所以結果，依然是，鳩工備材，積極興修。但因一般工人內心畏怯之故，開工還不到兩天，便出亂土堆中，掘出來一條烏蛇。蜿々蜒々，很大的方在爬行。被一名魯莽工人，不加小心，一鐵鍬給砍兩段了。那蛇翻了翻身死在旁邊。就有幾名工人，私心惴惴，隱懷畏懼。說是：『打死這條小蛇，便不是好的現象。瞧着吧，一兩天內，或許就有什麼事故發生。』講說這話，自然沒誰注意。可是不料，第二天晚上，便有一名工人，陡然間，害頭部疼痛之疾，時刻加重，因而死去了。這事發生之後，許多工人，立刻大嘩起來。說是蛇神爲祟，殃及土工。便據情報告監工，由監工轉稟大帥。述明緣由，懇求設法。張作霖一聽。不禁拍案大罵；『媽的，眞是一羣混蛋！天地間，那地方有神的有鬼？若是眞有鬼神的話。老子我，這半輩子裡。不知槍殺過，多少名好樣的呢，怎麼一個也沒敢來，刮刮旋風，顯顯靈應，給我老張一個眼罩帶？』講說到這裡，越發有氣。順着腰間，拽出手槍，便跑到施工之地，衝着打地基地方，拍拍的，一連串兒，放了十五六槍。同時，又哈哈笑道：『來吧，大家還是來照常作活嗎？漫說沒有鬼神。

──打夯之時地基下面挖出來許多屍體容顏和活人一樣──

署閻羅詩

〔士友〕

王介，宋人也，性輕率，喜怒常形於面，時人鮮有與之合者，而獨與荊公善，常同居，而賦詩以爲樂，一日王謁荊公，公口占一詩贈之，詩曰：「吳興太守美如何，太守詩才未足多，白蘋遙想郡人迎下担，白蘋一夜起蒼波。」蓋以其性易變，以此規勸之也。介得詩怏怏去，明日復來，亦以詩誦於荊公曰：「吳興太守美如何，太守從來惡祝鮀，生若不爲上柱國，死時猶合署羅閻。」荊公笑曰？「閻羅現缺請速赴任，不意以荊公性情之躁而尤有過之者也。

慧語一束

灌夫罵李賢曰，平生毀程不識，不直一錢，今日乃效兒女曹呫囁耳語。

秦始皇遊會稽，渡錢塘，項梁與籍同觀，籍曰，彼可取而代也，梁掩其口曰，無妄言，族矣。

燕王噲議伐西燕曰，吾此老叩囊智足以取之，

魏武帝曰，寧使我負天下人，無使天下人負我。我太祖高皇帝親祀歷代帝王廟，各獻爵畢，獨於漢高祖增一爵，曰我與公不階尺土而有天下，比他人不同，特增一爵。

杜伏威爲陳稜偏裨。射中額，伏威怒曰，不殺射我者，終不拔此箭，由是奮擊而入，獲所射者。

祖逖渡江中流，望而嘆曰，不澄清中原，不復渡此。

呂蒙隨姊夫鄧當擊賊，年十六，呵叱而前，當不能禁止，歸言於母曰，不探虎穴焉得虎子。

兩個鍘草業者〔續〕

艾循

在我閒暇着的時候，我總是站着看着他倆鍘草，鍘草機刀是用電力催動的，機扭一動，草便一上一下地起落着，從木板做的架上伸過去黃色的谷草便被割得七零八落地飛落下去，中間還夾雜着穀草原帶着的塵土，在鍘草時，離遠看去，草夾着塵土亂紛紛地落下，兩人忙着遞草，看管機扭，鬧成一團忙亂的樣子，也很是有趣同厭惡都市一樣，我也厭惡社會上的人，我厭惡他們裝着僞善的虛假的樣子，我厭惡他們以已成的非眞理的浮泛的傳統習慣來權度任何事物，我厭惡他們戴着假面具而穿着漂亮的衣服裝人，於是，我便對他們兩人感到親切和可愛，而注意並且親近起來。

在閒暇時我便常去和他倆談話，漸漸地我們熟識起來，我們談着這個那個，我問他們我所未經歷過的事情，他倆也同樣問我。

搬進那院子裡的時候是初夏，漸漸地，就到了仲秋節。仲秋節是一個晴朗的日子，藍色的天空上有浮動着的大塊白雲，清涼的風舒適地在院子中流穿着，我想任何人在這樣和春天一樣佳美的天氣裡，都一定會找一個適合自已口味的所在，來消遣一下子罷！〔未完〕

長篇小說　似有緣（三五六）

責實著　禁轉載

第八回　鬧風潮學生侮師長　玩手腕書記獻良謀

都很困難。所以，一向來提親的也很多了，我卻都不敢接受。總裁您是知道的，我只有這一個兒子，無論怎樣我也得給他說一個好媳婦，若是那些自命摩登的小姐，我是眞不敢聞命。所以每逢有提親的人來，我都拿現在青年婚姻應當自主的話推辭過去了。』孫大元見他如此表示，而且盛讚慧珠，心裏業已猜透幾分，大概他也有意要說慧珠爲媳，當時高興已極。但爲更進一步視察他的眞意，便又用話挹引他道：『是的，現在的好女子太難求了；就是慧珠，也不能說一點毛病沒有，…………』楚時雄不等他說完，便搶着說道：『總裁說那裏話，我們庸兒若能得到像慧珠小姐這樣女子爲室，那可眞是一生的幸福了！』這句話，無異已是正面求親的表示，孫大元怎肯放過，當時哈哈大笑兩聲，然後用似笑談而實極莊重的語氣說道：『那麼，就以慧珠爲庸少爺作妻室好啦！哈，哈，哈，哈……』楚時雄正色說道：『總裁這話可是當眞？』但孫總裁，卻又故意裝作詫異的神色道：『怎麼？時翁還眞有此意嗎？』這時，楚時雄道：『是的，這不單是我的意思，就是賤內，也是這樣希望，只是，恐怕有辱總裁門第，所以雖有此心，始終未敢出口。』孫大元這才很誠懇的說道：『說那裏話來！您府上門第，比我不是太高啦？我是求之不得的哩！就是慧珠，嫁得庸少爺這樣英俊有爲的青年，自然也是天大幸運。所以對這件事，慧珠個人也不能有異議的。旣是這樣我們就一言爲定好了。』楚時雄聽他已經應允，不勝歡喜，並即離坐，鞠躬行禮道：

大陸商店

DL

大氅西服　呢絨綢緞　定做既成　工精價廉

正式開幕 歡迎參觀

1939流行色是**花花色色**

哈爾濱道裡十二道街西端

67

校址．哈爾濱道外正陽四道街口拐角樓上

市署立案　**健生簿記學塾** 招生廣告

第廿四班新生（男女兼收年齡不限　時間午前十一時至十二時　午後七時至九時）定於五月二十日開課

課程

銀行簿記　如活期定期有放押匯倉庫保管籌備決算應有盡有

商業公司簿記　雜貨糧業存放押借儲紙蔴袋股票生財取引所期事籌備決算悉舉例相告

工業簿記　如油坊火磨以及各種工廠計算成本原料燃料代理販賣結算各帳於右同

本埠巨商　萃華今店會畢業於他學又來敝學補習望學簿記者注意幸勿自悞

待遇　畢業後推荐職業如孫明哲推荐東和油坊李應庚推荐福恒糧棧張立勛推荐呼蘭東發今現受某巨商招會計數名機會難再望學簿記者注意

函授　班收講義郵費每月三圓索簡章須附郵四分

2305

良友郵票社遷移啓事

逕啓者敝社原址窄狹且營業時間不便對於交易每感困難現已遷至左記地址照常辦公希惠顧諸君移玉新址無任歡迎

新社址：哈爾濱道裡經緯街（大同廣場前）六十一號

營業時間：每日午前九時至午後八時

徵求舊保險櫃　本社價買舊保險櫃一個應徵者投函面洽均可

2664

同興成紙店洋賬工廠　遷移廣告

謹啓者敝號前在道外南和街歷年以來多蒙各界賜顧不勝感激近因業務繁盛廠址窄狹不便進行於本月間遷移正陽南十二道街照常營業專辦各種紙張兼造各式洋賬賬本出品精良批發零售不悞主顧恐未週知特此謹告

廠址道外正陽南十二道街

2766

謀生良機　照像招生

學費低廉　速成一月　男女學員　確保學成

畢業期間　男女藝師　各有宿舍　兄弟姊妹

普通兩月　分班教授　設備完善　快來學習

地址　哈爾濱道裡中國八道街三美照像館兼傳習所

欲閱簡章函索附郵票二分即寄

16

道裡　猶太醫院新按設

愛克斯光撮影機

是歐洲一九二八年最新發明的

撮照內科及骨節各症病像收費低廉

每逢星期一．三．五日照自晚六時至七時止

醫師主任　波立海爾恩啓

2324

哈爾濱道裡石頭道街西端

利華商場

聘有高尚的技師　承做新型的西服　風衣

現成男女洋服種類齊全式樣流行

歡迎參觀

電話七七四八番

2449

楊紫融醫院

設置　愛各斯光赤外線　淋病電療機

診治　內科婦人科小兒科　眼耳鼻喉科　外科花柳科皮膚科

住院隨意

時間早九點至晚七點

哈爾濱桃花巷路南　電話八四四〇

2375

偕樂地球場開幕

地址：道裡中央大街一四七號地下室

營業項目　高爾夫球　高級台球

備有　休息室　吃茶間

本場優點：光線充足　空氣新鮮　設備完善　招待殷勤　溫度適宜　整備清潔

高山飯店　地點：偕樂球場對過

供應　各種冷食　西洋大菜

2370

達源堂診療所

漢醫　**安文源**　達川

專門內科　隨時應診

地址道裡中國八道街路南三十八號

2332

招生

協和自動車傳習所

哈爾濱南崗郵政街四十三號

一．目的　本傳習所爲養成優秀之專門司機人材以供社會之需要爲目的

一．教師　前曾充任哈爾濱公認汽車學社教授多年解釋清晰精通滿語之日本人小峰卓

一．晝夜　本科，研究科

一．課程　汽車機構學電氣學交通取締法規修理學運轉術等

一．資格　年齡十八歲以上並高級小學卒業者

一．學費　低廉

一．設備　設備完善實驗品豐富並備新式汽車兩台供學生練習運轉

一．獎勵　每週考試一次成績優良者發給免費演車券以資鼓勵

本所備有詳細簡章函索即寄（附郵票二分）

2468

萬國汽車火犁專門傳習所招生

由一九二四年成立以來共畢業生已四千餘名都始終滿意

招生新班自本月十二日開課

所址：道裡斜紋三道街二十號院

33

天泰銀行特別往來存款！

敝行之「特別往來存款」，利息很是優厚，如有富餘款，無論多少，均可存入，又便利，又穩固。

存入手續

一．初次以國幣拾圓即可，開立存戶，由本行填給存摺，以後不拘數目多少，隨時可以存取。

一．利率日息百圓一分五厘（每百圓每月四角五分）每三個月計算利息一次。

一．此項存款，隨時可以支取，留有印鑑者，取款時須憑印章，連同存摺，交本銀行，以憑支付，未留印鑑者，憑摺辦理。

總行．道裡新城十三道街拐角　電話（五三七〇四）（五二一二九）

支行．道外北五道街（電話八〇八七）

北地臙脂 說部

茲者趙秋鴻君所著之北地臙脂說部因呈報手續關係致悞至今對各預約及欲購者深抱歉意茲手續已完本月內絕對出書務請有以注意焉

第二部出版爲本埠名作家曲狂夫先生所著之哈爾濱的一個女性內容取材豐富幽默已極刻已付梓不日出版希愛好文藝者注意之

商務印書局謹啓

24

2349

新華樓 小賣部　西餐部

迎合時令特備各種清潔菜品　助君康健餐有益衛生

新設西餐部每日午間開售午飯　午後晚餐咖啡味美價廉

道裡新城大街　電話帳房二九九四　五八二三

2810

裁縫傳習所招生

專門傳習婦女裁縫西服及男女小孩服速成畢業後可創造營業或到他廠工作是婦女前途之幸也如有願入學者請到魯克賓尼那

敝所招聘滿人婦女俄文翻譯一人待遇優厚

道裡大同路二十四號　十二時至九時

2787

麗霞湘繡鏡莊　道外正陽十四道街正街

本號新備各種美術湘繡禮品　花色齊全　裝畫美麗隨意擇選價特低廉　並批發各種　美觀鏡框材料及西式鋼鐵鏡框如蒙惠顧無任歡迎

2718

清太祖治世之初 所築城堡發現

奉天訊：民生部古蹟保存會，前曾努力發見謂爲清太祖愛新覺羅治世最初所築之二道河舊老城之所在地，以是乃於上月上旬頃，派遣以建國大學教授稻葉博士爲五班之調査隊，正在興京縣永陵街南方實地踏勘之時，似已發見舊老城之城址，嗣經探究結果，確認係屬舊老城，並無誤謬，當即歸奉。斯時古蹟保存會開訊之下，極爲雀躍，乃預定自十二日起，以三星期之期間，仍以稻葉博士爲主班，派遣調査隊，茲往落處，待得到縣當局之許可後，即行發掘該處之城墻，故如此結果，實可獲得清朝史上更新之史料，是以頗堪注目云。

孝廉降神 『英』〔一〕

清宣宗朝，「道光」皖北懷遠，孫文中孝廉，家綦貧，某年赴北闈時，親友湊予資斧，及榜發時，竟落孫山，欲歸囊澀，流落京華，售字爲生，一日蹀躞行至某胡同，暴雨忽至，避雨宇下，衣履盡溼，雨止一嫗出，視狀曰：『何不回家易衣，在此尚待日頭晒乾也？』孫備言窘狀；嫗憐之，邀入室，出衣與易，並命孫溼衣涼庭中，嫗自言林姓，夫早死，操巫業爲人祈禱療疾也，詢孫里居，孫言「安徽人，投親不遇，濡滯於此，欲設館授徒，苦無人介耳，」嫗曰「余欲用一打雜人。恐汝讀書人，不屑爲此，」孫念落魄至此，兩餐不繼，瑣碎雜事，尚不吃力，遂欣然諾，從此買物灑掃，爨炊等事，皆自任之，嫗又購醫書數種，令其閱讀，以作己降神開藥方之顧問，但孫雖習醫，而理課業仍不稍懈。年餘嫗忽呼羣巫，設列酒席甚豐，席次，謂衆曰：『余今六十有八矣，不久將爲塚中物，近無應門之童，遠無嫡孝之親，一世之儲，尚供數年之粥，孫某自到余家，篤實誠懇，余認爲義子，汝等爲可否？』衆大讚，强孫行認母禮，孫雖不欲，恐觸彼怒致逐，遂勉拜之，

大興怪碑 能爲祟車馬

大興五區，管頭村，東口外大道傍，有一坐地，荒塚數丘，餘皆耕種爲田地之南盡，即通順義之大道，坡不甚高，坡上有一巔厲，白石徵瑕，碑文字跡，因年久磨失，青黑之勳迷漫，難以辨認，凡有由此過往之車輛，必於過處將車停住，用油刷沾油，在其嘴上濡滯，將油抹畢，方能開車平安走去，否則無論輕重載量，必出危險，凡是遠近車輛，莫不崇信，訊諸年老之人，多言不解，余見此碑之後，心甚異之，數年以來逢人便問，最近於半壁店村，訪友得一傳聞，按半壁店離管頭村三里許，故有知者，據一李姓云，此碑係兩個，其一已走百餘年，行至北京朝陽門外，駒子房村西，天亮乃止於大道傍，仍然見車吃油，如不給抹油，車必出危險，是否有無，令人懷疑，大概算種傳聞吧。

戰爭文學 麥田裡的兵隊

火野葦平著　雪笠譯　[147]

猛然的從敵中突破，等摸到了「瓦子口」已是東南嘛了，還能看見在左邊高地的那些敵兵，等在橫穿在瓦子口的道上排成一列，滿滿的，正好從堡子這頭排到那頭，決定把每十輛分爲一團去突破，我們的汽車是第二團的第二個，開足了全速度，跑出去了，眞像使勁闖起來了的衆羣一般，那些敵方小子們，連相就用機關槍，從高地那猛烈的射擊來了，搭拉着腦袋蹲下，西君是不能蹲下的，就依賴着那個銅帽子開起車來，那個當兒便闖出來了兩個人受傷的，一點半來鐘，好歹算摸到了本部在駐的「王庄」這纔放心了，高橋少佐跑了來，他說「回來算好啦！」這還不錯，但是，他又打聽：「火野伍長呢？」在我們說剩在那塲了的時候，他連相就沉默了，那個當兒，眞是覺着揪心，謠傳說敵兵也有三千，還擁有十門追擊砲，直到了今天晌午歪了還沒回來，眞是憂慮了，然而，這還算好啊！

滿洲史地古跡誌

＝白鴿＝（續）

（一）序說，滿蒙源流史

D鳥居龍藏觀察之穴跡

關於「黑龍江」岸之「穴居」遺跡，可資爲本編之參証者，厥爲日本考古學家『鳥居龍藏』氏所記『加牟拉村』之居穴，及卡子而衆竪穴，與『李家河』上二層乃至一層之種種竪穴遺蹟，其原旨謂。『加牟拉村』，在黑龍江沿岸，其處留有竪穴，今即以發掘調査而住，到後，大衆合力發掘，採集種種土器，石器暨竪穴之狀態，順江岸排列，星散聚屯，成相當之多數，其位置在高於江岸九米之處，與岸殆將抱擁，古代必在與岸較遠之處，必不如今日之接湊極邇者……

贈送放大明星簽字照片 電影徵答揭曉

本報爲增加讀者興趣，並爲促進一般人士對於滿映協會國策映畫精神之認識，曾於本月六日本報，原藝苑大觀版內，依左方寫眞，作懸賞徵答之舉。至本月十五日，此項徵答截止，茲爲揭曉，並依抽籤辦法決定，四十名中獎者，芳名列左，請即來社領取主演女明星之簽字照片可也。計開：

張寶蘭，盛興，王夢俠，王克義，馬揚善，譚思學，張福生，史公雲，王志遠，張曜西，笑俊，呂廷斌，徐繼臣，劉治彬，陳廣祥，于孟錫，文棟，陳方策，江雲踐，郭鍾祥，王學勤，馮萬財，王廷鈞，呂佩華，鄭致中，岳柏樟，楊名遠，王奇，樹文，綦松石，楊劍萍，張紹白，徐痴珠，盧逸然，孫佐良，高飛，國禎，孫雲彤，王占鐸，李冀階。

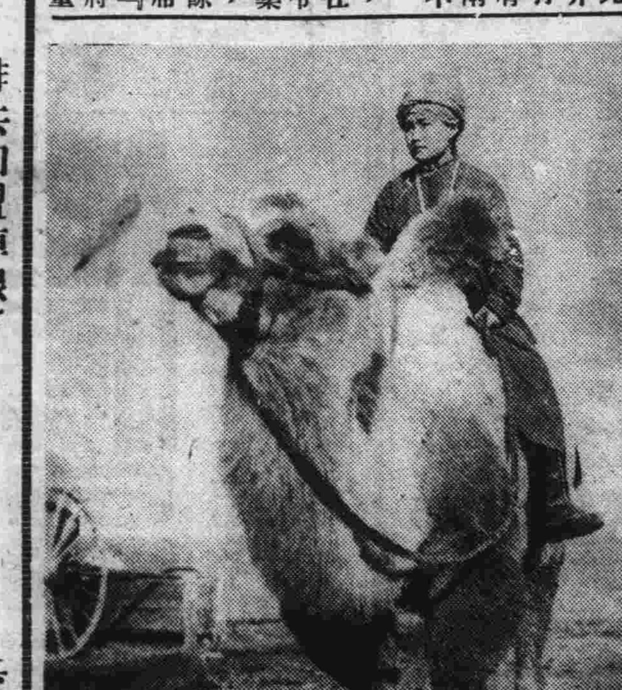

北滿青年排共呼聲

本報主催排共大會別記

防共 〔選外第六〕

龍光學院一年乙級學生　韓樹勳

今天是學生防共雄辯大會舉行演講的日子，學生我也得以參加這樣隆重的大會，而且得以把我的意見發表在諸君的面前，我心中覺得是非常的榮幸。

共產主義任何人都知道它是擾亂社會的毒具，它的害處可以說是超過洪水猛獸，世界各國莫不盡力來防禦，同時我們國家的位置和國際情形，和別的國家不同，所以更應要嚴防。現在就我個人的官見簡略的說明。

共產主義是無人倫的是無父無君的，甚至於共妻，和我們滿洲帝國建國的精神根本不同，我們國家是注重忠孝的，是講究人倫的，和共產主義可以說是冰炭不能同爐。

2.共產主義是不講人道的，是殘忍是毒辣的，在報紙上常看見它們焚殺搶掠等等不人道的事情發生，我們注重忠孝仁愛的國家絕對不能容留這種禍國殃民的共產主義。

3.我們國家和蘇聯國境連接，共產的勢力很容易侵入，爲免除它們的勢力侵入所以更應當要嚴防。

4.我們滿洲的民衆多數是稍有資產的，可是我們的資產本來是多年勞力勤儉積得的，共產黨徒它們不管怎樣辛苦得來的硬要搶奪了去，這是多麼慘無人道呢！

根據上述種種理由，我們是必要努力嚴防，現在幸賴友邦日本的提携，得與德意諸國，立在同一戰線上，共同防共，我想共產主義不久一定會消滅的。我們身爲學生，更要了解，共產的害處，對於防共要作實力的支援。以上是我的管見，言語非常拉雜，諸位要多加原諒。

排共加盟陣線下 國民應有之覺悟 〔選外第五〕

濱江省立哈爾濱師道學校本科學生　張頤瑋

要怎樣的澈底來灌溉道義，體得建國精神，發揮大義的建國理想，而使其知道共產之狠毒，以引起防共的觀念，尤其是在日滿一德一心的精神活動之下，我們日滿兩國，處在赤色惡魔的傍邊，日滿兩國民，更要協力撲滅這赤禍團結。使世界共產份子，陰謀黨徒，澈底肅清，根本剷除，絕跡於白山黑水，東瀛黃海之間，而不復在富士長白內，稍留形影，這才一面發揚我們東方道德的眞義，用期東亞復興，而世界和平，人類福祉，亦將永第實現，才是我們防共陣線下應有的覺悟。

‖完‖

關於防共的話 〔選外第七〕

濱江省立哈爾濱第二國民高等學校　梁得安　〔一〕

所說防共是甚麼意思呢？這不用說諸位已經充分的瞭解了，就是防範共產主義的流行，共產黨的暴動的意思，可是進一步來說，爲甚麼要防共呢？這↑能不先知道共產主義的錯誤，和他政策的毒辣，一、共產主義的錯誤｜共產信仰者意思大概認爲現在世界貧富不均，富的太富，貧的太貧，富的所有的錢，是剝奪貧人的利息，所以主張共產無產階級專政。這是非常錯誤的，須知道天地間萬物的不同，是物的本性，我們穿的鞋，都叫做鞋，然而有大小的不同，皮鞋，布鞋，緞鞋，推廣至於衣服和所有一切，各種品質的不一樣，萬物，都是這樣。我們人和也是相同，全都叫做人，可是有的聰明有的愚笨，有的勤勉，有的怠惰，他聰明的勤勉的，當然有聰明和勞力的代價，也就是用他聰明勤勉和勞力的結果，自然能得到優裕的生活，和富足的產業，自然的也會因爲怠惰的，愚笨的而得到衣食不足。這是從古以來不變的結果，這就是游手好閒和蠢笨而得到貧富不豐滿的天經地義，並不是可以人力强制改變的。現在你如果讓他共產，貧富一致，生活一樣，那麼聰明的人和愚笨的人，所得的代價一樣，勤勞努力的人和因循怠惰的一人，所得的代價一樣，這一來，誰還肯特別的勞力呢？

無師自成 學戲秘訣

張德福述（續）

△背地設計法

故作打背弓介於其間，一打背弓而言，此表明劇中人之所言，非出聲之言，乃其腹中之言也，劇中人之所笑，非形色之笑，乃其心中之笑也。諸凡劇中人之所言殺害，劇中人之所言調笑，莫不爲其胸肌間之計畫，否則與他方離上逾咫，其言其語，焉有不明之理，不佞既言明其理，諒閱者已知打背弓之法，其實此種不得謂法，亦無法可言，不過略有立卜塲門與立下塲門之分，立上塲門者，打背弓須以左手，高舉及頂，手之方向在臺前，其袖之遮，係遮住戲中第二者之視線，非障面遮住觀衆之視線也。而其所剩之右手，則可以動做，以輔助所言之言情，若立下塲門，則以右手高舉，其左手動做可也。

暴露蘇聯空軍實況 (11)

比等均已接續建樹航空業之偉業，如是以一九三七年爲轉機，殊感及蘇聯之航空學的基礎研究及其航空工業，已深具不知伊於胡底之偉大，僅只如斯，則其果有若何程度之應用歟，實不知悉，然而若由其實際之情形觀之，則蘇聯之飛行機，誠屬尚不足使人爲如斯之恐怖也。

蘇聯如另項所誌，既感及技術者之不足，且於飛行機及發動機亦均爲自歐美直接輸入之舊型，至今尚具有其勢力。

莫斯科近郊菲里之第二十二工塲，曾爲德國猶凱爾斯之分工塲，現在則成爲蘇聯轟炸機之主要的製造工塲，如言及其事實，因蘇聯之轟炸機，爲歐洲大戰之後，仍舊殘留德國系之技術所致，無論誰何，其最惹人注目者，厥爲金屬機之胴體及機翼之構造，均使用渡型鈑，此在今日大抵較諸任何國家之所使用，一見殊形成示有古典之目標者。

馬迭爾影院 歌舞劇之續訊

△△△△

馬迭爾影院，由日昨所演之新歌舞劇，昨晚大告座滿，記者前往該院，約在八時許，全塲已滿幾無足隙，所演各節，已誌昨報。確有合乎東方人之口味，至於種種魔術，亦極精彩十分，毫無破綻，時而美女如雲，粉腿酥胸，勾人魂魄，時而變幻驚奇，怪異百出，使人咋舌，同時加演之影片，均能使人賞心悅目，徘徊不能遽去。聞今日仍繼續公演，影片則改演『腦裡之嵐』第三集，諸君盍往一觀，始信言之不謬也。

寫眞：今日在馬迭爾電影院放映之電影與戲劇之一鏡頭

德國製造 梅濁尅星

五淋白濁 一金斷根

特種梅濁尅星 淋透性特强 治療力特速

淋病非透膜殺菌不能斷根，幾乎盡人皆知，無待贅述！惟眞正具有透膜殺菌能力之藥物，舍德國「梅濁尅星」外，現在東西各國，尚無同等藥力之出品，此則爲病家所宜注意者也！

哈爾濱道外六道街 柯爾登洋行總經理

東亞郵票社

啓者敝社爲提倡文化起見 長期收買各國古今郵票 廉價出售各種集郵用具 歡迎同好者交換函商需附郵資二分必有答覆 廉價出售集郵簿

代售所 哈爾濱 道外景陽街儀古齋 道裡十四道街福順東印書局 南崗秋林洋行

總批發所 哈爾濱經緯街一二二號本社

哈市唯一並無分處 市署立案 哈爾濱簿記傳習所 ●道外中七道街路西●

△前稱：哈爾濱簿記學校一▽

續招第五十一期男女新生（畢業）（兩月）

▲六月一日開課▼

▲晚班：午後七時半至九時半

▲日班：午前十二時至午後二時

有志學習者先行報名，但限志願堅定爲合格，並本所一切均重實在主義，決不作欺人自欺，虛僞等宣傳，故各期開課日，即行額滿，諒學者均知。

附註：前第四十六期課事班學生二十五名今已推薦熱河省農事合作社充任會計

50　46

專門耳鼻喉科

醫士 東永壽爾 現已返哈照常應診

道裡外國四道街二十五號第四戶松浦洋行轟西 電話七八一一九

接診時間 每日午前九時至十一時 午下四時至六時 星期日停診

2312

治淋藥最新發明

「內歐治淋」效力極强

五淋白濁內歐治淋

各舖大藥局均有代售

武藤宇佐美兩醫學博士推獎之最新藥新治淋（ネオヂリン）該所研究部乃以多年苦心研究之結果而完成之殺菌力最强急性慢性惡性之淋病消渴等服藥後在短時期則即能減退濃及痛必定歡喜

醫治効用 急性及慢性淋病消渴尿道炎膀胱加答兒攝護腺炎睪丸炎巴魯托魯氏腺炎腎盂炎由淋病而起之誘發諸症

服量用法 一回用一個一日三回內服（飯後一時間）丸原個吞下由淋病而起之左之女子並發症以新藥アネナノル用之可也白帶下子宮內膜炎卵巢炎外膜炎周圍炎喇叭管炎頸管加答兒後强症尿道膀胱炎實質炎膣炎等之急性慢性子宮病及蛋癢膣傷糜爛

山本回生堂製藥所

北滿總代理店 哈爾濱八站南馬路 日本實藥株式會社 哈爾濱出張所 電話二九二零 六九七三 振替貯金哈爾濱二一一番

53

夜間日語專修班招生

哈爾濱市龍光學院（教師由院長自任）

開課：五月五日

科目：文法，會話，讀本，

時間：午後五時至九時（每班授課一小時）

地址（一本校：道裡斜紋四隴街七號 一分校：馬家溝中和街電車站前

（教師 伴富雄一）

2724

大宗批發

海味 乾菜 雜貨 罐頭

價格從廉

哈濱道裡十四道街 電話三一三八番

恒興昌海味店

74

福豐號百貨店

專門技師定做 男女西服大衣靴鞋

現成男女西服大衣備齊

各樣絲絨衣料

新城大街 電話（五九一一九 三七二七番 三九四九

新京另有支店

2569

（注）（意） 恒昌茂

夏季用品業已備齊

花色洋服料男女既成西服協和服襯衫水手帽應時裝飾品無美不備

請來看看吧！

地址：道裡南市場小公園南側（大汽車終點前）

電話七六六五

2688

時已春暖！欲做應時衣服請到

新市商場去做

男女西服及大衣備齊 物美價廉隨意購選

地址：道裏南市場 電話二一七〇六

2934

皮膚病特効藥 亞斯達

聖藥亞斯達、素以殺菌力强大、毒素消滅迅速、及收斂作用、効能卓越、馳名四遠、故一經塗抹、立即使其滲透皮膚內部、毫無刺激、疼癢立止、不獨能殺除寄生菌虫、尤且能防備分泌物之腐敗、亦能使皮膚倍舊嫩細光潤、患皮膚病者、請一試、便知敝舖言之不謬矣

主治効能
△狗皮癬　△陰囊癬
△水虫子　△疥癬
△面癬　△白狗癬
△疼癢　△糜爛
其他嬰孩之瘡疕瘠等
一搽立好効驗如神

定價　金二十錢　金三十五錢　金五十錢　一圓

發售處
大阪　東京　丹平商會藥房
大連　奉天　日本賣藥會社

代售處
哈爾賓　奉天　井上誠昌堂
奉天　佐藤廣濟堂
新京　新京藥品會社
圖們　新井藥房
（各藥房均有代售）

感謝長鬚于道人仁術

敬啓者鄙人趙廷相寓濱外十六道街因五歲小兒在街玩耍至晚未歸家人大驚四處尋找終無下落經友人介紹于道人處占得一卦道師云落在東南方明日當有不尋自來之兆翌日聞叩門聲甚急啓而視之果一老婦送小兒至詢其始末老婦云住街東太平橋是日晚歸見此子啼哭於路側携之歸家始知爲君家子是時夜已過半兒亦大困乏遂安之今晨始送還耳余謝之老婦不受而去又友人劉耀亭君以貨款七百元自放櫃內封鎖未半日箱鎖未動錢竟不翼而飛自覺失之奇異乃往于道人處占卦道士斷曰此款未失君可置酒筵於庭前俱得共食之席間高談因果及得之已往勿須咨也友然之未幾結果於隔下得之吾二人深感道師之靈術每有疑難必往求之所言真如利刃剖竹豁然故特登報聲明仰各界諸君遇事迷悶而不能自決者可往求之

感謝人，趙廷相，劉耀廷，同啓

寓哈爾濱道外北小六道街路西　聲遠堂　1392

華道牌香烟

最新美妙出品

香味異常芬芳

價錢十分經濟

猶太醫院

病房單間或公衆房間設備俱全收費低廉

電氣均有專門醫師參治自設化驗室化驗血便及其他一切並有各科治療室　愛克斯光透光照像　道裡中國五道街四十號電話三七三

2636

造血強壯 榮養劑 新補爾多壽錠

健強國民體格 充實國防力量

勵行各種競技運動
誠屬健體強身要道
若欲完全達上目的
莫妙兼服本劑妙藥
虛兒服之能使復健
健康人等益令強壯
保護孕婦順利安產
供給乳兒豐富乳汁
健強民體本品特徵
充實國防莫此更神

補血強精 補爾多壽

創造健強體質！

本劑發賣以來。已有二十餘年之光榮治療史。現在以全國各地大醫院所常備的貧血諸症。病後衰弱。手術後補血等之必須藥。廣被一般所賞用。備受社會之大歡迎也。

創造新鮮血液
賦活新生細胞
健強虛弱體質
供給精力源泉

K一四〇二

大連市山縣通七番地　總發行所　株式會社 藤澤友吉商店支店
奉天加茂町十五番地　天津日界常盤街常盤ビル

失照聲明作廢

領名	坐落	地目面積	東至 西至	南至 北至	失照號碼	失照年月	丟失原因
宋剛	寻林子南段小川屯	原熟十垧	本地 楊印建	王貴 隋福	財政部照附六四號	大同二年七月	匪患遺失
同	同	原荒五垧	李發 本地	同	財政部照六四號	同	同

右記失照自登報日起滿三個月時如無聲請異議者不論落於何人之手均認無效特此聲明
慶城縣長 王世修　2856

失照聲明作廢

領名	坐落	地目面積	東至 西至	南至 北至	失照號碼	失照年月	丟失原因
盧品先	額依渾段頭道岡西段	原荒十五晌四畝九分四	盧萬盈 蘇文煥	張永海 盧萬盈	土地執照六九號	康德元年七月十日	被匪焚燬
盧萬盈	同	清賦熟一垧	鄭萬福 大河	蘇明章 張鳳貴	土地執照附七〇號	同	同

右記失照自登報日起滿三個月時如無聲請異議者不論落於何人之手均認無効特此聲明
慶城縣長 王世修　2856

失照聲明作廢

領名	坐落	地目面積	東至 西至	南至 北至	失照號碼	失照年月	丟失原因
梁福順	尼爾吉段林家屯	浮多荒一垧	赫殿奎 赫長海	蓋萬增 本界	財政部照附一五五號	康德二年五月	被匪焚燬
同	同	原熟二垧五畝	同	本界	同	同	同
同	同	原荒五垧	羅圈泡 蓋萬增	大呼蘭河 赫殿奎	財政部照一五七號	同	同
同	同	同 六垧	赫殿奎 赫長海	本界 羅敏	財政部照一五八號	同	同

右記失照自登報日起滿三個月時如無聲請異議者不論落於何人之手均認無効特此聲明
慶城縣長 王世修　2856

失照聲明作廢

領名	坐落	地目面積	東至 西至	南至 北至	失照號碼	失照年月	丟失原因
張殿發	長林子南段岳溝子	清浮熟七垧五畝	郭舜 本戶	于希賢 郭文昌	土地執照附一一〇號	民國一九年六月	不慎遺失
同	同	原荒四垧四畝	本主 李鳳山	本主	土地執照附一九號	同	同
同	同	原熟 同	同	同	土地執照一九號	同	同

右記失照自登報日期滿一個月時如無聲請異議者不論落於何人之手均認無效特此聲明
慶城縣長 王世修　2856

失照聲明作廢

領名	坐落	地目面積	東至 西至	南至 北至	失照號碼	失照年月	丟失原因
何雲吉	寻林子南段興山堡	原熟四垧九畝二分	本界 姜春	大界 同	財政部照附一六號	大同元年七月	匪患遺失
同	同	原荒五分 一垧四畝	黎春生 本戶	大界	財政部照六號	同	同

右記失照自登報日起滿三個月時如無聲請異議者不論落於何人之手均認無効特此聲明
慶城縣長 王世修　2856

失照聲明作廢

領名	坐落	地目面積	東至 西至	南至 北至	失照號碼	失照年月	丟失原因
馬金山	長林子南段馬家岡	原荒一垧二畝七分四	馬金生 本主	本主 劉泮	土地執照三號	民國十年六月	被匪搶失
同	同	原熟一垧	同	同	土地執照附二三號	同	同

右記失照自登報日起滿三個月時如無聲請異議者不論落於何人之手均認無効特此聲明
慶城縣長 王世修　2856

失照聲明作廢

領名	坐落	地目面積	東至 西至	南至 北至	失照號碼	失照年月	丟失原因
崔吉興	格本克東段方公屯	原荒領八畝三分七釐	楊占春 高文山	大界 本界	土地執照八四號	大同元年七月	匪患遺失
同	同	原熟領三垧八畝七分五	崔廣生	大界	土地執照附八四號	同	同

右記失照自登報日起滿三個月時如無聲請異議者不論落於何人之手均認無効特此聲明
慶城縣長 王世修　2856

失照聲明作廢

領名	坐落	地目面積	東至 西至	南至 北至	失照號碼	失照年月	丟失原因
崔廣升	格木克東段方公屯	原荒領六垧	大界	本界	財政部照六七號	大同元年七月	匪患遺失
同	同	原熟領十四垧七畝二分二	楊占春 彭永耀	彭永耀 本界	財政部照附六七號	同	同

右記失照自登報日起滿三個月時如無聲請異議者不論落於何人之手均認無効特此聲明
慶城縣長 王世修　2356

失照聲明作廢

領名	坐落	地目面積	東至 西至	南至 北至	失照號碼	失照年月	丟失原因
王永太	格木克東段徐園子	原熟領二垧	尹得勝 沙豐年	本主 沙豐年	財政部照六四號	民國二十年六月	被匪焚燬
同	同	原荒領三垧	同	沙豐年 本主	財政部照六四號	同	同

右記失照自登報日起滿三個月時如無聲請異議者不論落於何人之手均認無効特此聲明
慶城縣長 王世修　2856

失照聲明作廢

領名	坐落	地目面積	東至 西至	南至 北至	失照號碼	失照年月	丟失原因
梁德	格木克段王園子	原荒領陸垧三分	梁禎 王清新	大界 本地	財政部照五六號	民國四年八月	匪患遺失
同	同	原熟領四垧三釐	同	本地 王才新	財政部照附五六號	同	同

右記失照自登報日起滿三個月時如無聲請異議者不論落於何人之手均認無效特此聲明
慶城縣長 王世修　2856